

МИНИСТЕРСТВО НАУКИ И ВЫСШЕГО ОБРАЗОВАНИЯ
РОССИЙСКОЙ ФЕДЕРАЦИИ
Федеральное государственное автономное образовательное учреждение
высшего образования
«ТЮМЕНСКИЙ ГОСУДАРСТВЕННЫЙ УНИВЕРСИТЕТ»

ИНСТИТУТ МАТЕМАТИКИ И КОМПЬЮТЕРНЫХ НАУК
Кафедра программной и системной инженерии

РЕКОМЕНДОВАНО К ЗАЩИТЕ В ГЭК

Заведующий кафедрой

Д.т.н., профессор

_____ А.Г. Ивашко

_____ 2021 г.

ВЫПУСКНАЯ КВАЛИФИКАЦИОННАЯ РАБОТА

магистерская диссертация

РАЗРАБОТКА ПОДСИСТЕМЫ ТРИАЖА ПАЦИЕНТОВ НА ПЛАНОВУЮ
ОПЕРАЦИЮ СЕРДЦА В РЕГИОНАЛЬНОЙ МЕДИЦИНСКОЙ
ИНФОРМАЦИОННОЙ СИСТЕМЕ ТЮМЕНСКОЙ ОБЛАСТИ

09.04.03 Прикладная информатика

Магистерская программа «Информационные системы анализа данных»

Выполнил работу
студент 2 курса
очной формы обучения

(Подпись)

Попович
Максим
Михайлович

Научный руководитель
к.т.н., доцент

(Подпись)

Григорьев
Михаил
Викторович

Рецензент
руководитель отдела развития МИС,
ООО «1С-Медицина-Регион»

(Подпись)

Макарихин
Андрей
Владимирович

г. Тюмень, 2021

РЕФЕРАТ

Выпускная квалификационная работа – 92 с., 4 ч., 59 рис., 29 табл., 8 листингов, 22 источн., 2 прил.

РАЗРАБОТКА ПОДСИСТЕМЫ ТРИАЖА ПАЦИЕНТОВ НА ПЛАНОВУЮ ОПЕРАЦИЮ СЕРДЦА В РЕГИОНАЛЬНОЙ МЕДИЦИНСКОЙ ИНФОРМАЦИОННОЙ СИСТЕМЕ ТЮМЕНСКОЙ ОБЛАСТИ

Объектом исследования является региональная медицинская информационная система.

Цель работы – повышение эффективности взаимодействия медицинского персонала с пациентами в медицинской информационной системе.

Главная идея – создание собственного инструмента, решающего задачи организации триажа пациентов на операции в рамках РМИС ТО.

Основная область применения системы – диагностика пациентов медицинской информационной системы перед оперативными вмешательствами.

Работа была выполнена при использовании технологий: 1С:Предприятие 8.3, Python 3.7, IBM Cloud Pak, Uvicorn ASGI-Server, XGBoost, FastAPI.

Результатом работы является разработанная подсистема триажа пациентов на операции с применением методов машинного обучения в области сердечных заболеваний.

Поскольку в медицинской информационной системе ТО ежедневно вносится большое количество медицинских документов, регистрирующих состояния/показания пациентов, то развитие подсистемы триажа пациентов на операции имеет прогрессивный характер. Полное внедрение проекта требует тщательного анализа и проверок со стороны квалифицированных IT-экспертов и врачей.

По теме выпускной квалификационной работы была написана статья и принята к публикации в межвузовском научном сборнике «Математическое и информационное моделирование» (входит в РИНЦ), выпуск 19.

ОГЛАВЛЕНИЕ

ВВЕДЕНИЕ.....	5
ГЛАВА 1. ИНФОРМАЦИЯ О ПРЕДПРИЯТИИ ООО «1С-МЕДИЦИНА-РЕГИОН»	7
1.1. ОБЩИЕ СВЕДЕНИЯ.....	7
1.2. ИНФОРМАЦИЯ О ПРОДУКТЕ ПРЕДПРИЯТИЯ.....	8
1.3. РЕГЛАМЕНТ РАЗРАБОТКИ И ВНЕСЕНИЯ ИЗМЕНЕНИЙ В ПРОГРАММНОЕ ОБЕСПЕЧЕНИЕ	8
ГЛАВА 2. ПОСТАНОВКА ЗАДАЧИ НА РАЗРАБОТКУ ПОДСИСТЕМЫ ТРИАЖА ПАЦИЕНТОВ НА ОПЕРАЦИИ	11
2.1. НАЗНАЧЕНИЕ ПОДСИСТЕМЫ	11
2.2. ЦЕЛИ И ЗАДАЧИ СОЗДАНИЯ ПОДСИСТЕМЫ	11
2.3. СБОР ТРЕБОВАНИЙ К ПОДСИСТЕМЕ.....	12
ГЛАВА 3. РЕАЛИЗАЦИЯ ПОДСИСТЕМЫ ТРИАЖА ПАЦИЕНТОВ НА ПЛАНОВУЮ ОПЕРАЦИЮ СЕРДЦА.....	15
3.1. ПРОЕКТИРОВАНИЕ ПОДСИСТЕМЫ ТРИАЖА ПАЦИЕНТОВ.....	15
3.1.1. ОБЩАЯ СТРУКТУРА ПОДСИСТЕМЫ.....	15
3.1.2. КОМПОНЕНТЫ ПОДСИСТЕМЫ.....	16
3.1.2.1. МОДУЛЬ ПРОГНОЗИРОВАНИЯ НАГРУЗКИ КОЕЧНОГО ФОНДА ОТДЕЛЕНИЯ	16
3.1.2.2. МОДУЛЬ ОРГАНИЗАЦИИ ОЧЕРЕДИ ПАЦИЕНТОВ НА ОПЕРАЦИИ	16
3.1.2.3. ВЕБ-СЕРВИС ПРОГНОЗИРОВАНИЯ	17
3.2. ПОСТРОЕНИЕ МОДЕЛЕЙ МАШИННОГО ОБУЧЕНИЯ	18
3.2.1. МОДЕЛЬ «ПРОГНОЗИРОВАНИЕ ПЕРИОДА ПРЕБЫВАНИЯ ПАЦИЕНТА В СТАЦИОНАРЕ».....	18

3.2.2. МОДЕЛЬ «ПРОГНОЗИРОВАНИЕ ВЕРОЯТНОСТИ ВЫЗДОРОВЛЕНИЯ».....	24
3.2.3. РАЗРАБОТКА ВЕБ-СЕРВИСА ДЛЯ ВЗАИМОДЕЙСТВИЯ	33
3.2.4. РАЗМЕЩЕНИЕ ВЕБ-СЕРВИСА НА ВИРТУАЛЬНОМ СЕРВЕРЕ ..	37
3.3. РАЗРАБОТКА ПРОГРАММНОГО ОБЕСПЕЧЕНИЯ ПОДСИСТЕМЫ В МЕДИЦИНСКОЙ ИНФОРМАЦИОННОЙ СИСТЕМЕ	38
3.3.1. МОДУЛЬ ПРОГНОЗИРОВАНИЯ НАГРУЗКИ КОЕЧНОГО ФОНДА	38
3.3.2. МОДУЛЬ ДЛЯ ОРГАНИЗАЦИИ ОЧЕРЕДЕЙ ПАЦИЕНТОВ НА ОПЕРАЦИИ	46
ГЛАВА 4. АПРОБАЦИЯ И ТЕСТИРОВАНИЕ	78
4.1. ПРОВЕРКА РЕЗУЛЬТАТОВ ПРОГНОЗИРОВАНИЯ МОДЕЛЕЙ.....	78
4.2. ТЕСТИРОВАНИЕ ВЕБ-СЕРВИСА ПРОГНОЗИРОВАНИЯ	78
4.3. ТЕСТИРОВАНИЕ МОДУЛЯ ПРОГНОЗИРОВАНИЯ НАГРУЗКИ КОЕЧНОГО ФОНДА ОТДЕЛЕНИЯ	80
ЗАКЛЮЧЕНИЕ	87
БИБЛИОГРАФИЧЕСКИЙ СПИСОК	89
ПРИЛОЖЕНИЕ 1. ДИАГРАММЫ РАСПРЕДЕЛЕНИЯ ЗНАЧЕНИЙ ПОКАЗАТЕЛЕЙ ЗДОРОВЬЯ МОДЕЛИ ПРОГНОЗИРОВАНИЯ ВЕРОЯТНОСТИ ВЫЗДОРОВЛЕНИЯ	91
ПРИЛОЖЕНИЕ 2. АЛГОРИТМ ДОБАВЛЕНИЯ ПАЦИЕНТА В ОЧЕРЕДЬ НА ОПЕРАЦИЮ.....	92

ВВЕДЕНИЕ

Высокая роль внедрения информационных систем находит свое применение в медицинской сфере. Это подтверждается одним из восьми федеральных проектов, посвященного цифровой медицине, национального проекта «Здравоохранение», который был разработан в целях выполнения майского указа Президента РФ «О национальных целях и стратегических задачах развития Российской Федерации на период до 2024 года» [1]. Автоматизация процессов, протекающих в жизнедеятельности объектов здравоохранения, существенно повышает эффективность их работы, что напрямую влияет на качество медицинского обслуживания пациентов. Оснащение медицинских учреждений качественным и современным программным обеспечением позволяет упростить задачу хранения и обработки большого количества данных, требуемых для качественного обслуживания пациентов. Вследствие этого, продуктивность врачебного персонала повышается и большинство внутренних процессов протекают без участия человека на основе автоматизации.

Находят свое применение и современные технологии интеллектуального анализа данных. Подтверждением этому является внедрение на федеральном уровне вертикально-интегрированной медицинской информационной системы (ВИМИС) с 2020 года. На данный момент, одна из задач ВИМИС в области анализа данных – это прогнозирование онкологических заболеваний, но повсеместно ВИМИС захватывает и другие медицинские области.

Данная работа выполнялась на базе предприятия ООО «1С-Медицина-Регион», деятельность которой связана с разработкой и поддержкой региональной медицинской информационной системы. В региональной медицинской информационной системе Тюменской области, начиная с 2015 года, накопился достаточный объем данных, нуждающихся в изучении и их анализе. Ранее, уже применялся экспериментальный опыт разработки модели машинного обучения, связанный с оценкой рисков сердечно-сосудистых заболеваний. Точность построенной модели составила 97%. Со временем открываются новые области и идеи для применения интеллектуального анализа

данных. Прежде всего, они достигаются путем общения напрямую с пользователями системы – врачебным персоналом. Но следует понимать, что медицина – сложная и важная область в нашей жизни, и применение таких новшеств должно происходить осознано. Использование результатов машинного обучения должно носить рекомендательный характер.

Подсистема позволит обеспечить врачей вспомогательным инструментом для принятия решений при планировании работы отделения и организации плана лечения пациента. Поэтому, было принято решение о разработке и внедрении собственной подсистемы триажа пациентов на операции, которая позволила бы решать индивидуальные задачи планирования и организации работы отделения.

Для успешной подготовки и защиты выпускной квалификационной работы автором ВКР использовались средства и методы физической культуры и спорта с целью поддержания должного уровня физической подготовленности, обеспечивающую высокую умственную и физической работоспособность. В режим рабочего дня включались различные формы организации занятий физической культурой (физкультпаузы, физкультминутки, занятия избранным видом спорта) с целью профилактики утомления, появления хронических заболеваний и нормализации деятельности различных систем организма.

В рамках подготовки к защите выпускной квалификационной работы автором созданы и поддерживались безопасные условия жизнедеятельности, учитывающие возможность возникновения чрезвычайных ситуаций.

ГЛАВА 1. Информация о предприятии ООО «1С-Медицина-Регион»

1.1. Общие сведения

Ресурсный центр «1С – Медицина – Регион» создан лидером российского рынка программного обеспечения фирмой «1С» совместно с ведущим партнёром в тюменском регионе ООО «Тюмень-Софт». Основная специализация – разработка и внедрение программного обеспечения в сфере здравоохранения.

Юридическая информация предприятия приведена в таблице 1.

Таблица 1

Юридическая информация предприятия

Реквизит	Значение
Наименование	ООО "1С-Медицина-Регион"
Юридический адрес	625000, г.Тюмень, ул.Мельникайте 101А, каб.404
ОГРН	1167232081730
ИНН	7203395572
КПП	720301001
Электронная почта	info@1cmr.ru
Телефон	+7 (3452) 680-975

В рамках организации работы ООО «1С-Медицина-Регион» главным звеном, координирующим работу по контракту, является департамент проектов. В подчинении департамента проектов находятся отдел администрирования, отдел внедрения учетных систем, отдел разработки, отдел развития МИС, отдел сопровождения МИС и отдел тестирования. Дипломная работа выполнялся в рамках отдела развития МИС.

Основной продукт предприятия – это медицинская информационная система, которая объединяет все ресурсы медицинской организации: лечебно-диагностические, финансово-экономические, административные.

1.2. Информация о продукте предприятия

В медицинской информационной системе, рассматриваются процессы автоматизации документооборота для лечебно-профилактических учреждений, которые включают в себя:

- электронные медицинские карты о пациентах;
- системы поддержки принятия медицинских решений;
- данные медицинских исследований в цифровой форме;
- средства оперативного обмена информацией между сотрудниками;
- финансовая и административная информация.

Основные пользователи системы: медицинские работники, руководители и органы управления здравоохранением.

Система позволяет управлять всеми ресурсами лечебно-профилактических учреждений и собирать аналитико-статистическую информацию в необходимых срезах для принятия эффективных управленческих решений в отрасли здравоохранения на уровне региона.

Ключевое преимущество системы заключается в интеграции медицинской части с модулями складского и бухгалтерского учета, модулем расчета заработной платы, модулем диетпитания, что позволяет создать комплексную систему, охватывающую все ресурсы медицинского учреждения, а также интеграцию с лабораторными системами.

Создаваемые решения хорошо адаптируются под запросы пользователей, масштабируются и обеспечивают соблюдения законодательства в части защиты персональных данных.

Среда разработки информационной системы – 1С:Предприятие 8.3 [22].

1.3. Регламент разработки и внесения изменений в программное обеспечение

В процессе разработки и изменения программного обеспечения используются несколько ролей: оператор, методологический центр, участники

системы (медицинские организации Тюменской области, использующие Систему для автоматизации своей деятельности) и исполнитель.

Разработка осуществляется только по задачам, поставленным Операторам и зафиксированным в ИСУП (информационной системе управления проектами). Оператор при постановке задач руководствуется Регламентом управления изменениями и обеспечивает согласование задач, приоритетов с рабочей группой по развитию РС ЕГИСЗ (региональный сегмент единой государственной информационной системы в сфере здравоохранения). По каждой задаче перед ее реализацией должны быть собраны и согласованы детальные требования. Требования к реализации задачи прикрепляются в ИСУП. Схема данного процесса отображена на рисунке 1.



Рис. 1. Схема процесса получения задач для разработки

Разработка осуществляется Исполнителем. При разработке используется рекомендованная 1С «Технология разветвленной разработки конфигураций». Разработка ведется с использованием хранилища [20], в отдельных копиях информационных баз (базы для разработки). Для каждого разработчика создается свой экземпляр базы данных, все однотипные базы подключаются к одному хранилищу конфигураций 1С. После реализации определенного функционала, изменения помещаются в хранилище. Каждый релиз должен иметь номер заявки и описание в комментарии. Работа над задачами разбивается на 2-х недельные спринты. Перечень задач на спринт определяется до его начала,

регистрируется в ИСУП, не меняется без согласования с Оператором. По каждой выполненной доработке должно быть выполнено документирование.

Перед применением обновления обязательен этап тестирования доработки. В случае, если при постановке задачи было указано требование о разработке автоматизированного теста и приложен один или несколько контрольных примеров, данный тест должен быть использован при проведении тестирования.

Все доработки, переданные на реализацию Исполнителю, должны быть протестированы тестировщиками Исполнителя перед передачей их на тестирование Оператору и Методологическому центру. Тестирование выполняется с помощью средств автоматизированного тестирования или вручную на основании чек-листов. Схема данного процесса отображена на рисунке 2.



Рис. 2. Схема процесса появления нового релиза

Оперативные обновления производятся в соответствии с графиком технологических работ. При проведении оперативного обновления должны быть выполнены действия по уведомлению о планируемых и выполненных работах.

ГЛАВА 2. Постановка задачи на разработку подсистемы триажа пациентов на операции

2.1. Назначение подсистемы

Подсистема триажа пациентов на плановые операции с использованием интеллектуального анализа данных предназначена для медицинской сортировки пациентов, ожидающих проведения оперативных вмешательств, с учетом их первичных показателей здоровья и других значимых факторов. Главная идея подсистемы – создание инструмента для организации электронной очереди на операции с применением машинного обучения.

2.2. Цели и задачи создания подсистемы

Целью создания данной подсистемы является повышение эффективности взаимодействия медицинского персонала с пациентами в медицинской информационной системе.

Понятие «эффективность» включает в себя три ключевых показателя:

- уменьшение затрачиваемого времени на регистрацию пациента для проведения оперативных вмешательств;
- повышение пропускной способности отделения;
- сокращение числа промежуточных бюрократических этапов от первичного приема до проведения операции;

Для достижения поставленной цели были определены следующие задачи:

- создание модели для прогнозирования периода пребывания пациента в стационаре;
- создание модели для прогнозирования вероятности выздоровления пациента;
- разработка и размещение веб-сервиса прогнозирования;
- разработка модуля прогнозирования нагрузки коечного фонда отделения;
- разработка модуля организации очередей пациентов на оперативные вмешательства.

2.3. Сбор требований к подсистеме

Перед разработкой подсистемы было проведено интервьюирование медицинского персонала, который будет работать с системой. В ходе обсуждения были выявлены необходимые требования к подсистеме и составлена контекстная диаграмма (см. рис. 3). Были выявлены четыре роли пользователей, которые будут непосредственно работать с подсистемой – врач, заведующий отделением, главный врач (руководители МО) и сотрудник МИАЦ. Главный врач и МИАЦ получают из системы отчеты в срезе МО, отделений, номенклатур медицинских услуг (НМУ) и по полисам (ОМС, ДМС и т.д.), также главный врач может просматривать прогнозы нагрузки на отделения. Добавлением пациентов и изменением их номеров в очереди занимаются врач и заведующий отделением. Заведующий имеет дополнительную возможность исключать пациентов из очереди и прогнозировать нагрузку на отделение.



Рис. 3. Контекстная диаграмма подсистемы триажа пациентов на операции

Пользовательские требования отражены с помощью дерева функции (см. рис. 4).



Рис. 4. Дерево функций с пользовательскими требованиями

Полный список требований к подсистеме был сформирован следующий:

- ведение отдельных очередей в разрезе НМУ и типов очередей (плановая, экстренная);
- просмотр текущей очереди пациентов на операцию с выводом дополнительных сведений о пациенте (состояние, возраст, пол, «рейтинг», участие в «рейтинге», порядковый номер добавления в очередь);
- просмотр вычисленного «рейтинга» пациента;
- просмотр плановой/экстренной очереди;
- добавление пациентов в очередь;
- исключение пациентов из очереди;
- изменение у пациента номера в очереди;
- установка отметки у пациента «Не участвует в рейтинге»;
- проведение пересчета «рейтинга» пациента;
- при добавлении, изменении, исключении пациента в очереди регистрация истории;

- подпись документов изменения очереди с помощью ЭЦП;
- хранение очередей на операции в системе МИС для возможности просмотра из сторонних МО;
- формирование отчетов в разрезе МО, отделений, пациентов, врачей, операций, НМУ, полисам (ОМС, ДМС и т.д.);
- печать списка текущих пациентов на операцию в соответствии с установленной печатной формой;
- поиск пациентов в списке по выведенным столбцам;
- вывод списка текущих пациентов на операцию в текстовый документ;
- просмотр нагрузки на коечный фонд отделения;
- выполнение прогноза нагрузки на коечный фонд отделения на определенную дату;
- просмотр списка пациентов в отделении на дату прогноза;
- просмотр прогнозируемого периода пребывания пациента в стационаре по каждому пациенту;
- учет резервных мест при прогнозировании нагрузки по отделениям;
- изменение процента резервных мест отделения.

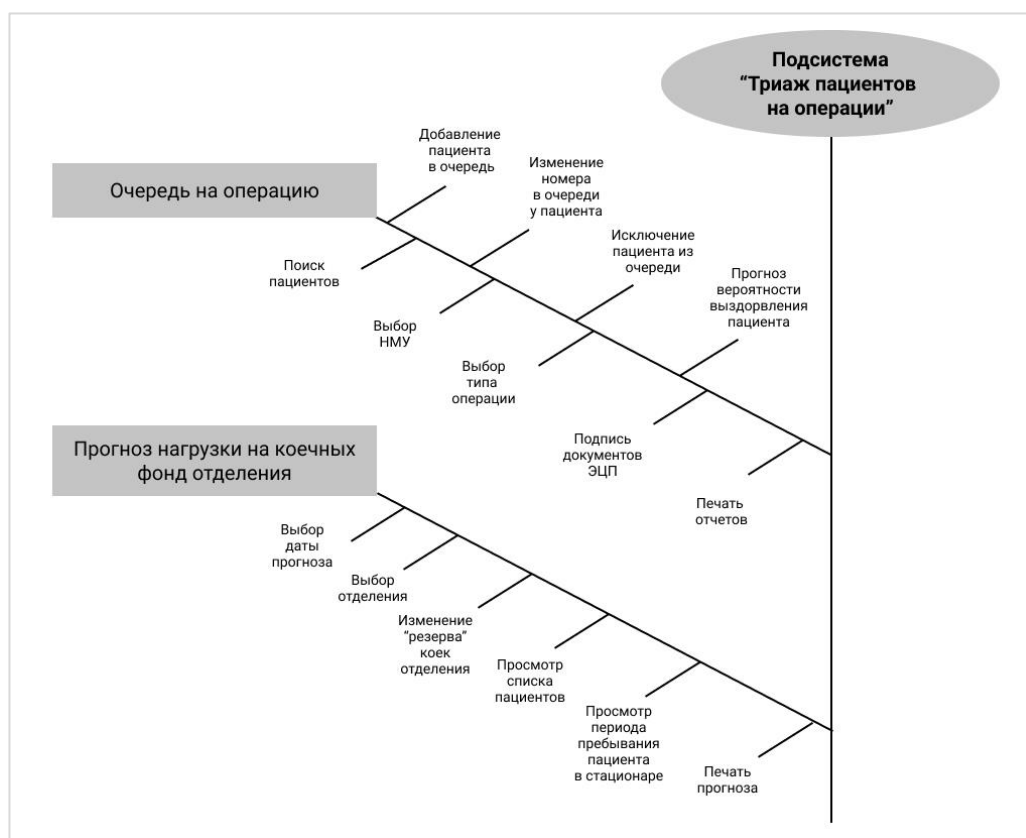
ГЛАВА 3. Реализация подсистемы триажа пациентов на плановую операцию сердца

3.1. Проектирование подсистемы триажа пациентов

3.1.1. Общая структура подсистемы

Подсистема триажа пациентов на плановые операции – это подсистема, предназначенная для организации электронной очереди и прогнозирования состояния коечного фонда по отделениям с применением методов интеллектуального анализа данных.

Данная система является модульной, работа которых может не зависеть друг от друга [4].

Обработка и хранение полученных данных из моделей машинного обучения производится внутри медицинской информационной системы (МИС) на базе платформы 1С.

Функционирование моделей ML находится вне контура МИС.

На рисунке 5 изображена общая схема разрабатываемой подсистемы триажа пациентов.



Рис. 5. Общая схема структуры подсистемы триажа пациентов

3.1.2. Компоненты подсистемы

3.1.2.1. Модуль прогнозирования нагрузки коечного фонда отделения

Данный модуль предназначен для прогнозирования загруженности отделения по количеству занятых и свободных коечных мест. При прогнозировании собирается первичная информация по каждому пациенту, который находится на лечении в стационаре и по результатам, формируется возможное состояние коечного фонда на указанную дату прогноза. Пациенты в отделение могут поступать несколькими способами: планово, экстренно и путем перевода из других отделений. Для обеспечения запаса мест для экстренных пациентов, модуль учитывает процент резервных коек по каждому из отделений. Наглядная схема работы изображена на рисунке 6.

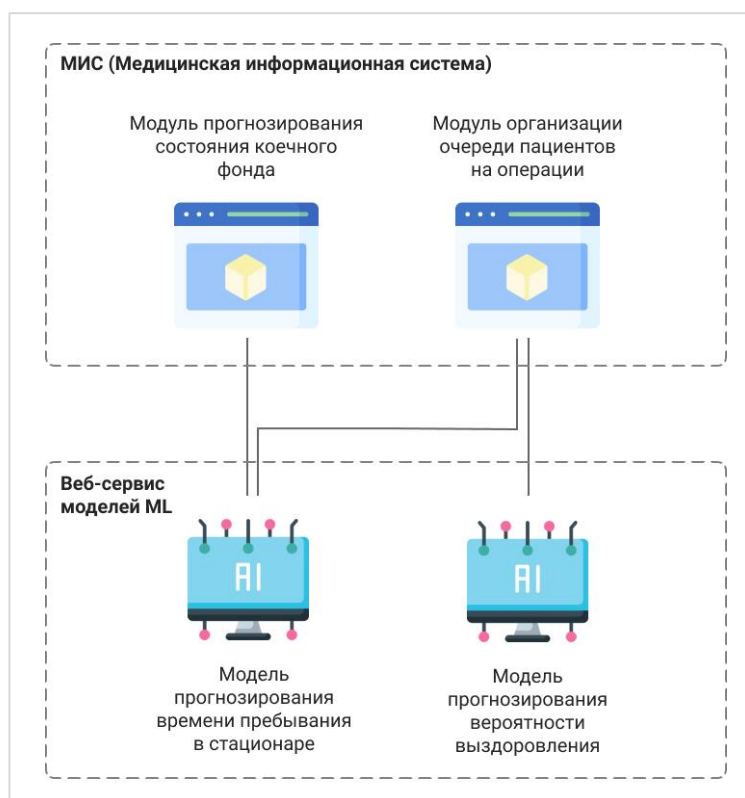

Рис. 6. Схема работы модуля прогнозирования состояния коечного фонда

3.1.2.2. Модуль организации очереди пациентов на операции

Работа данного модуля направлена на обеспечение локального инструмента МИС, предназначенного для организации очереди пациентов на различные операции. Ответственное лицо имеет возможность использовать модуль как вручную, так и в автоматическом режиме, с помощью оценки «рейтинга» пациента обученной моделью машинного обучения. При добавлении

пациента в очереди, по нему собирается первичная информация, необходимая для прогноза вероятности его выздоровления и его периода пребывания в стационаре. Затем, данные передаются в модели, которые возвращает результат в виде вероятности выздоровления пациента и периода его пребывания в стационаре. По окончании, результирующая функция вычисляет «рейтинг» пациента и назначает ему номер в очереди. Ответственное лицо, или врач, может скорректировать итоговый результат, и добавить пациента в очередь вручную. Общая схема работы модуля представлена на рисунке 7.

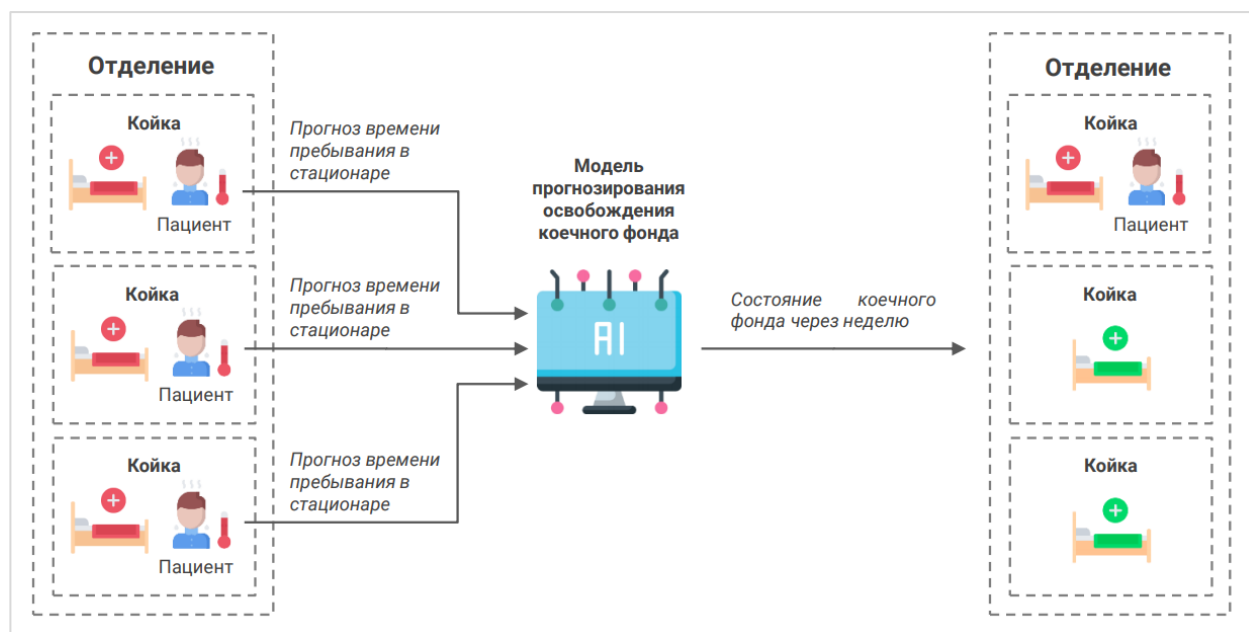

Рис. 7. Схема работы модуля организации очереди пациентов на операцию

3.1.2.3. Веб-сервис прогнозирования

Модели машинного обучения находятся вне контура МИС. Веб-сервис предоставляет доступ к моделям посредством API-интерфейса. Описанные ранее модули обращаются к сервису с помощью POST-запроса, передавая перечень необходимых входных параметров и получают результат в формате JSON. Инструменты реализации описаны в п. 3.2.3. На рисунке 8 отражена схема работы данного модуля.

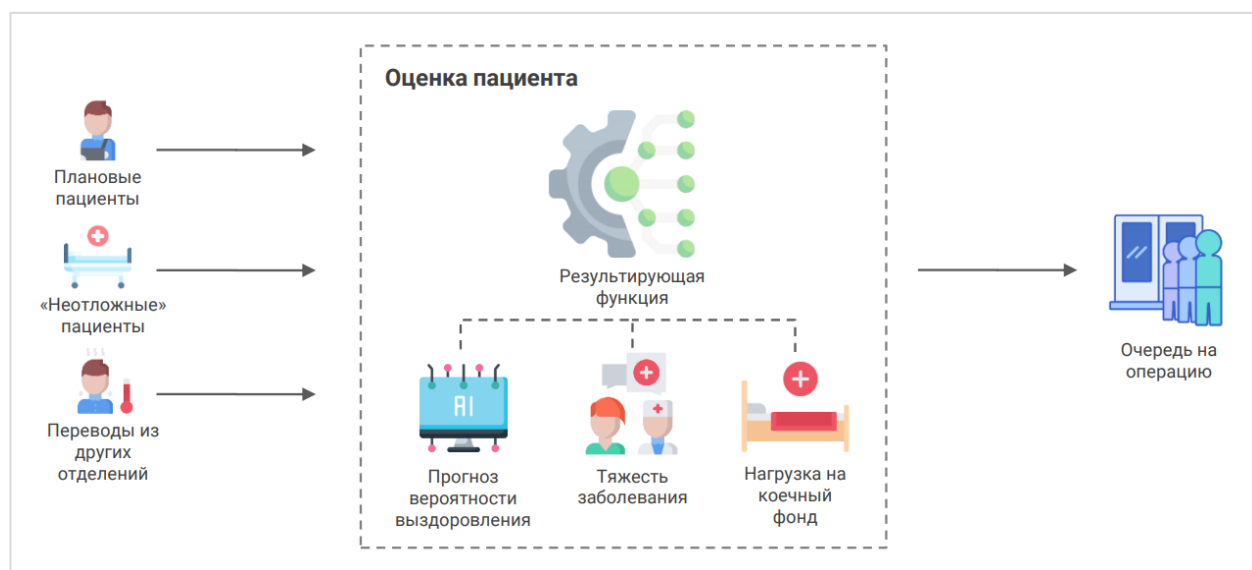

Рис. 8. Схема работы веб-сервиса прогнозирования

3.2. Построение моделей машинного обучения

3.2.1. Модель «Прогнозирование периода пребывания пациента в стационаре»

1. Сбор данных

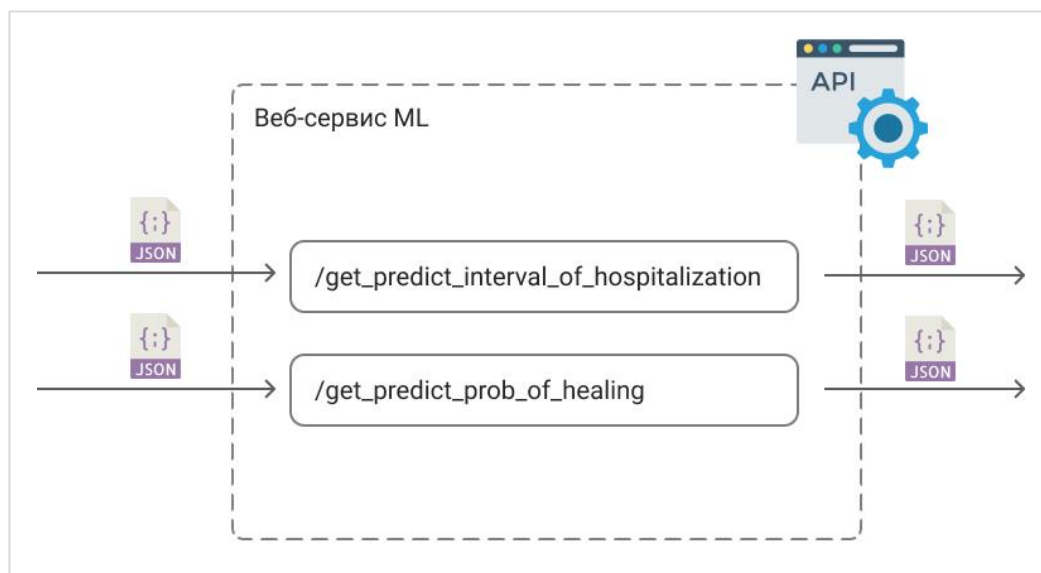
Поскольку основной задачей данной модели является прогнозирование периода пребывания пациента в стационаре, то был собран ряд данных, связанных непосредственно с его госпитализацией. Сбор данных осуществлялся в разрезе случаев (медицинских карт). Данные выгружались с рабочей базы Областной клинической больницы №1 города Тюмени по кардиохирургическому отделению в период с 1 января 2018 года. Данные пациентов были деперсонифицированы путем выгрузки их системных идентификаторов. В МИС, на данный момент, записывается большой объем данных по пациенту в период его лечения в стационаре, но для решения данной задачи было принято решение выделить следующий ряд данных, загружаемых из МИС (см. табл. 2).

Выгружаемые данные из МИС для модели прогнозирования времени пребывания

Наименование признака	Тип
Пол	Текст
Дата рождения	Дата
Дата госпитализации	Дата
Диагнозы	Текст
Дата выписки	Дата

Дальнейшая обработка данных для обучения модели осуществлялась в среде Python, с использованием библиотек: Pandas [14] и LabelEncoder [13].

Признак «Пол» был преобразован в категориальный признак «SEX» по принципу: «0» – женский пол, «1» – мужской пол. Большинство записей (около 67%) принадлежит мужскому полу. Распределение значений по этому признаку представлено в виде диаграммы на рисунке 9.



Рис. 9. Распределение исходных данных по признаку «Пол»

Признак «Дата рождения» преобразован в непрерывный признак «AGE» (возраст). Большая часть пациентов относится к возрастной группе от 50 до 70 лет. Распределение значений по этому признаку отражено в диаграмме (см. рис. 10).

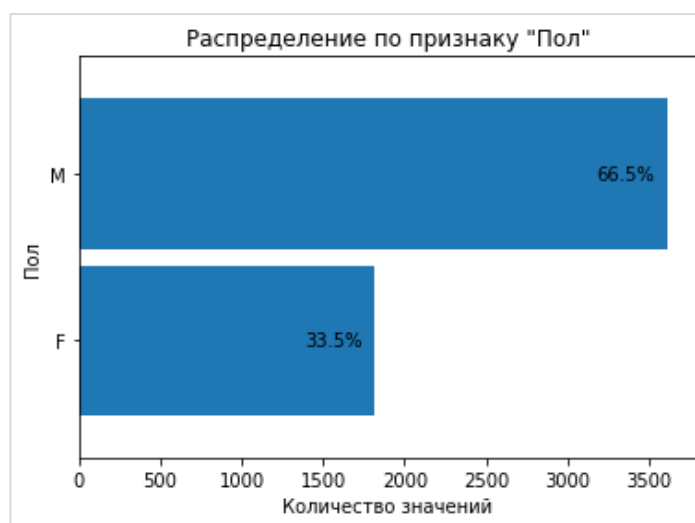

Рис. 10. Распределение исходных данных по признаку «Возраст»

Признак «Дата госпитализации» был преобразован в категориальный параметр «MONTH_OF_HOSPITALIZATION» (месяц госпитализации), закодированный по порядковому номеру месяца в году. Все значения распределены равномерно, но в наиболее популярными являются летние и осенние месяцы. На диаграмме отображено распределение значений (см. рис. 11).

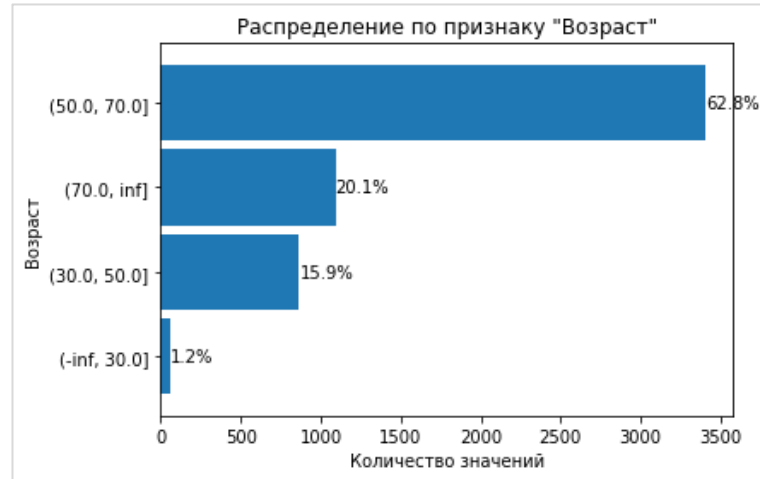

Рис. 11. Распределение исходных данных по признаку «Месяц госпитализации»

Признак «Дата выписки» изначально был преобразован в непрерывный признак «Время пребывания в стационаре» путем нахождения разности между двумя датами: госпитализации и выписки, а затем был сформирован новый признак «TIME_OF_HOSPITALIZATION_INTERVAL», который разделен на 3 класса: «до 5 дней», «от 5 до 14 дней», «от 14 дней». Разделение на такие классы

было согласовано с заказчиком. Этот признак, в дальнейшем будет являться целевым. Его значения распределены примерно в равных пропорциях (см. рис. 12).

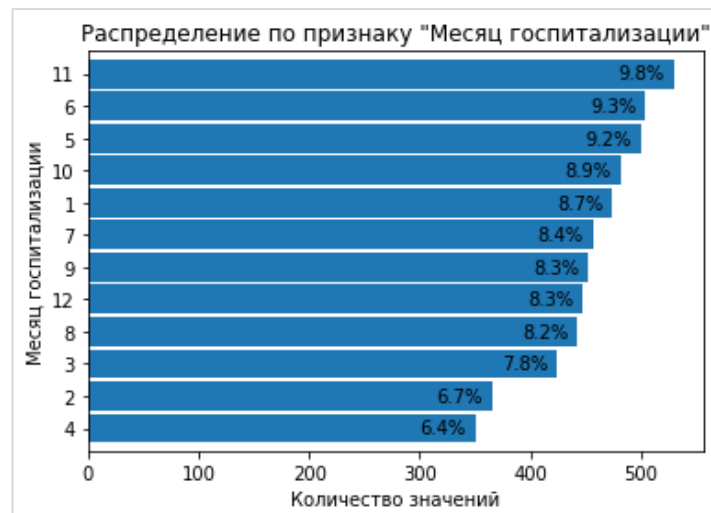

Рис. 12. Распределение исходных данных по признаку «Период госпитализации»

В МИС диагнозы хранятся в международном формате МКБ-10 [8]. Например, диагноз с кодом «I21.3», подразумевает под собой острый трансмуральный инфаркт миокарда неуточненной локализации. При обсуждении возможных вариантов преобразования этого параметра с медицинским персоналом, было принято решение подсчитывать количество диагнозов по родительскому диагнозу в рамках одного случая. Т.е. был взят только родительский диагноз до точки, в результате из кода «I21.3» был получен диагноз «I21». Количество уникальных значений диагноза составило – 474 родительских кодов МКБ-10. Распределение диагнозов выглядит следующим образом (см. рис. 13).

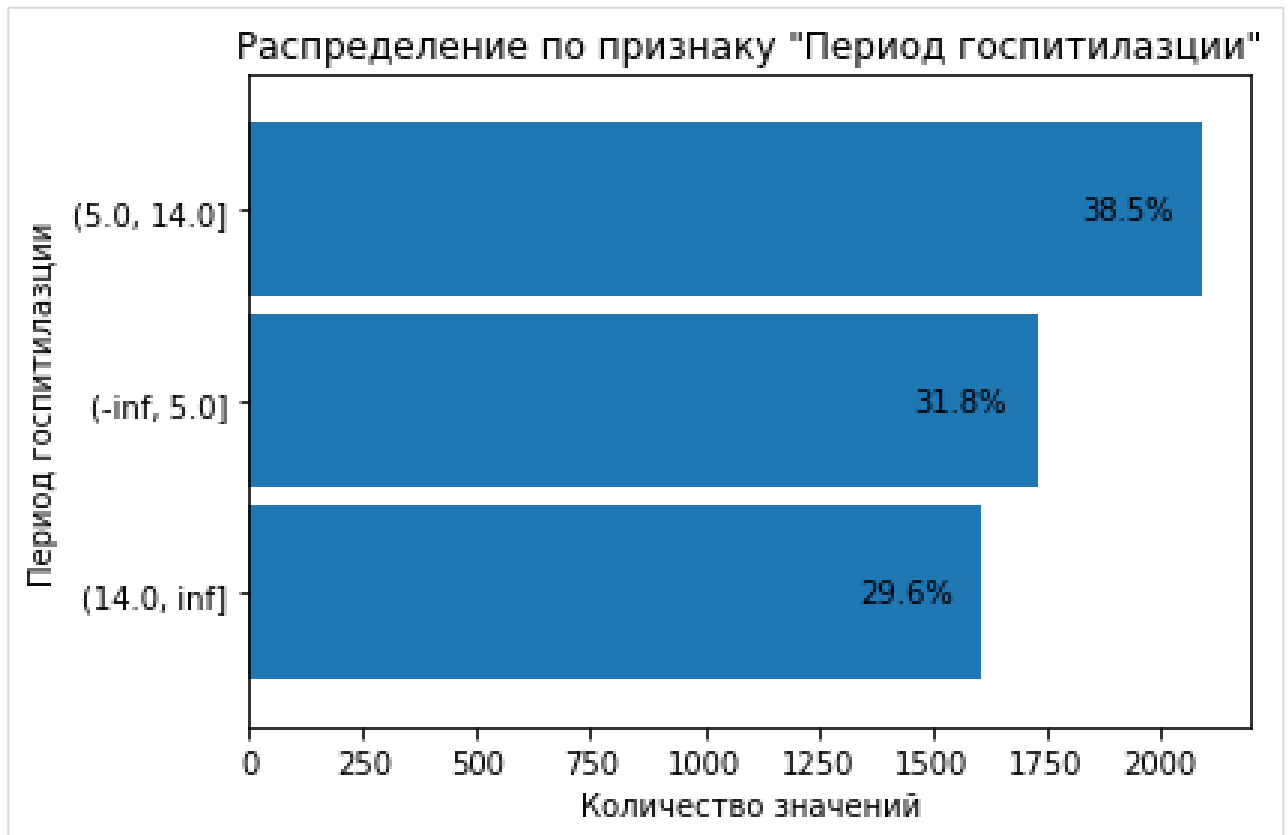

Рис. 13. Распределение исходных данных по признаку «Диагнозы»

Далее, с помощью Dummy-кодирования, для данного признака были созданы N новых признаков по шаблону «DIAGNOSIS_%диагноз%», где N – число уникальных диагнозов из выборки и %диагноз% – один из уникальных диагнозов. В результате, получили для каждого случая (медицинской карты) одну выходную строку (см. рис. 14).

Index	SEX	AGE	TIME_OF_HOSPITALIZATION_INTERVAL	MONTH_OF_HOSPITALIZATION	DIAGNOSIS_A04	DIAGNOSIS_A09
2565	0	81	2	11	1	0

Рис. 14. Пример выходной строки по каждому пациенту

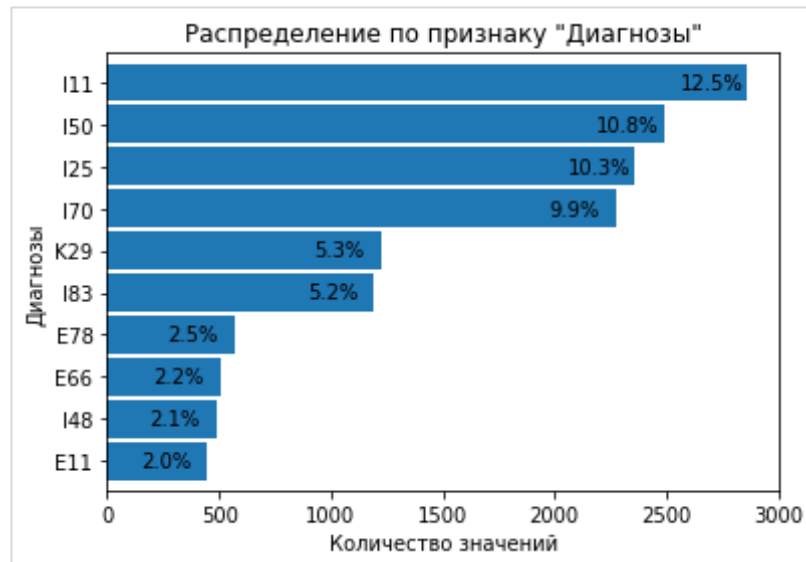
По окончании предобработки, было получено 5430 записей. Количество признаков – 495.

2) Построение модели

Для экспериментального моделирования использовалась платформа IBM Cloud Pak for Data [12]. С помощью этой платформы можно упростить все этапы создания модели, благодаря доступному облачному сервису и наглядному интерфейсу.

В качестве тестируемых алгоритмов были выбраны классификаторы дерево решений, случайный лес и градиентный бустинг [2].

Первые два алгоритма не показали хороших результатов, например у классификатора случайного леса были выявлены такие оценочные результаты (см. рис. 15).



Рис. 15. Оценка «плохой» построенной модели

Наиболее оптимальные показатели показал последний алгоритм – градиентный бустинг, поэтому было принято решение выбрать его в качестве основного и подбирать гиперпараметры относительно него.

Для повышения точности модели важную роль сыграл параметр «Максимальная глубина» (`max_depth`), поскольку в исходном наборе данных большое количество признаков. Итоговые гиперпараметры модели получились следующие (см. табл. 3).

Таблица 3

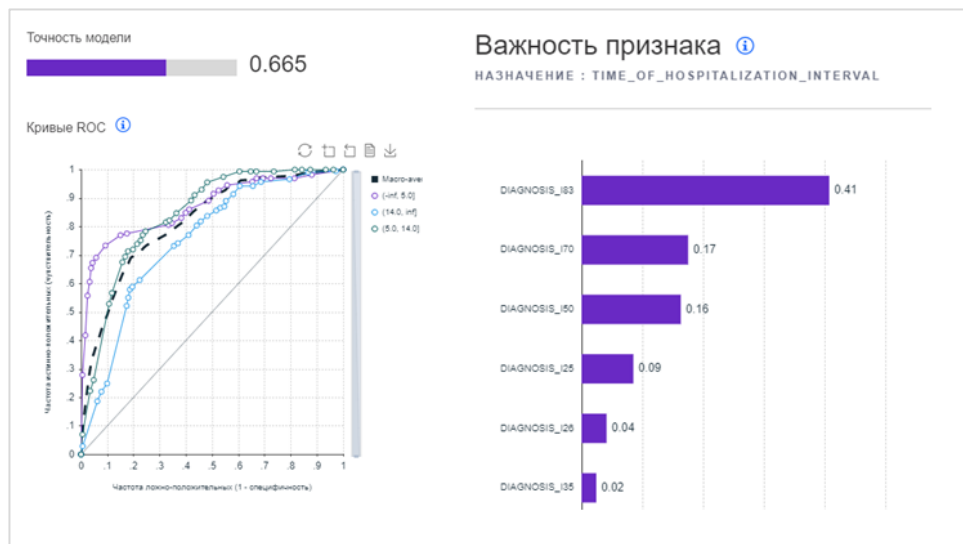
Гиперпараметры градиентного бустинга модели прогнозирования времени пребывания

Гиперпараметр	Описание	Значение
<code>n_estimators</code>	Число деревьев	100
<code>eta</code>	Размер шага	0,3
<code>gamma</code>	Минимальное изменение значения <code>loss</code> функции для разделения листа на поддеревья	0
<code>max_depth</code>	Максимальная глубина дерева	30
<code>lambda</code>	L2 регуляризация	1
<code>alpha</code>	L1 регуляризация	1

В результате, модель показала хорошую точность, процент правильно определенных классов на обучающей выборке составил 85.43%, на тестовой –

84.3% (см. рис 16). Соотношение обучающей и тестовой выборки – 90 и 10% соответственно.

'Partition'	1_Training		2_Testing	
Correct	4,182	85.43%	451	84.3%
Wrong	713	14.57%	84	15.7%
Total	4,895		535	

Рис. 16. Процент правильных прогнозирований «успешной» модели
Матрица ошибок обучающей и тестовой выборки представлена на рисунке 17.

'Partition' = 1_Training	(-inf, 5.0]	(14.0, inf]	(5.0, 14.0]	'Partition' = 2_Testing	(-inf, 5.0]	(14.0, inf]	(5.0, 14.0]
(-inf, 5.0]	1,285	64	194	(-inf, 5.0]	149	15	26
(14.0, inf]	34	1,214	186	(14.0, inf]	3	144	12
(5.0, 14.0]	105	130	1,683	(5.0, 14.0]	12	16	158

Рис. 17. Матрица ошибок «успешной» модели

3.2.2. Модель «Прогнозирование вероятности выздоровления»

1) Сбор данных

Прогнозирование вероятности выздоровления пациента должно иметь высокую точность, поскольку от этого зависит план лечения пациента. На данный момент, в МИС содержится большой объем неструктурированных медицинских документов, данные которых вводятся врачами в свободной форме. С недавнего времени происходит внедрение вертикально-интегрированной медицинской системы на федеральном уровне, которая предназначена для сбора структурированных сведений по пациентам. Поэтому, сейчас правильно подготовленных данных не так много, и в рамках данной

работы было принято решение, провести эксперименты с имеющимися параметризованными данными – показателями здоровья пациента по общему анализу крови (ОАК).

Задача данной модели заключалась в бинарной классификации пациентов по признаку «Выздоровление» (да/нет). В качестве предиктора выздоровления, по результатам обсуждения с врачебным персоналом, было принято решение использовать значение фракции выброса левого желудочка (ФВЛЖ). Данный параметр эхокардиографии отвечает за процент выброса крови в сосуды из левого желудочка сердца. ФВЛЖ стандартизован и имеет интервал значений нормы (см. табл. 4).

Таблица 4

Норма фракции выброса левого желудочка

ФВЛЖ	Интерпретация
> 55%	Норма
45 – 55 %	Ниже нормы
< 40%	Сердечная недостаточность

Так как главная задача модели состоит в бинарной классификации, то было принято решение преобразовать данный показатель в бинарный признак «Выздоровление» (1 – да, 0 – нет). К выздоровлению относятся те случаи, в которых ФВЛЖ перед выпиской находится в норме (> 55%).

Для подготовки данных для обучения модели была произведена выгрузка с рабочей базы ОКБ-1 за период с 1 января 2018 года по всем пациентам, у которых имелся медицинский документ «Протокол эхокардиографии» и присутствуют показатели здоровья по ОАК и показания диастолического/систолическое давления перед выпиской.

Полный список выгружаемых признаков приведен в таблице 5.

Выгружаемые данные из МИС для модели прогнозирования вероятности
выздоровления

Наименование признака	Тип
Пол	Текст
Дата рождения	Дата
Вид транспортировки	Текст
Статус СПИД	Текст
Статус сифилис	Текст
Статус гепатит	Текст
Состояние	Текст
Срочность госпитализации	Текст
Диагнозы	Текст
Диастолическое давление	Число
Систолическое давление	Число
Процент эозинофилов	Число
Гематокрит	Число
Процент базофилов	Число
Процент моноцитов	Число
Процент лимфоцитов	Число
Процент нейтрофилов	Число
Базофилы	Число
Эозинофилы	Число
Лимфоциты	Число
Моноциты	Число
Нейтрофилы	Число
Тромбокрит	Число
Средний объем тромб	Число
Относительная ширина распределения тромбоцитов	Число
Ширина распределения эритроцитов	Число
Тромбоциты	Число

Средняя концентрация гемоглобина в эритроците	Число
Среднее содержание гемоглобина в эритроците	Число
Средний объем эритроцита	Число
Гемоглобин	Число
Эритроциты	Число
Лейкоциты	Число
Процент незрелых гранулоцитов	Число
Незрелые гранулоциты	Число
СОЭ по методу Вестергрена	Число
ФВЛЖ	Число

Признак «Пол» был также как и в первой модели преобразован в категориальный признак «SEX» по принципу: «0» – женский пол, «1» – мужской пол. Также как и в первой модели, преобладают пациенты мужского пола. Распределение значений представлено на рисунке 18.



Рис. 18. Распределение исходных данных по признаку «Пол»

Аналогично, признак «Дата рождения» преобразован в непрерывный признак «AGE» (возраст). Аналогично первой модели, большинство пациентов возрастом от 50 до 70 лет (см. рис. 19).

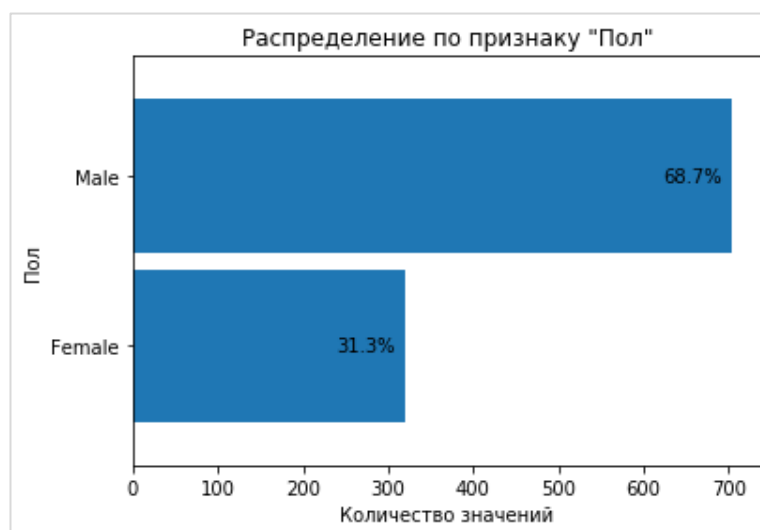

Рис. 19. Распределение исходных данных по признаку «Возраст»

Признаки «Вид транспортировки» (см. табл. 6), «Состояние» (см. табл. 7), «Срочность госпитализации» (см. табл. 8) преобразованы в категориальные.

Таблица 6

Кодирование признака «Вид транспортировки»

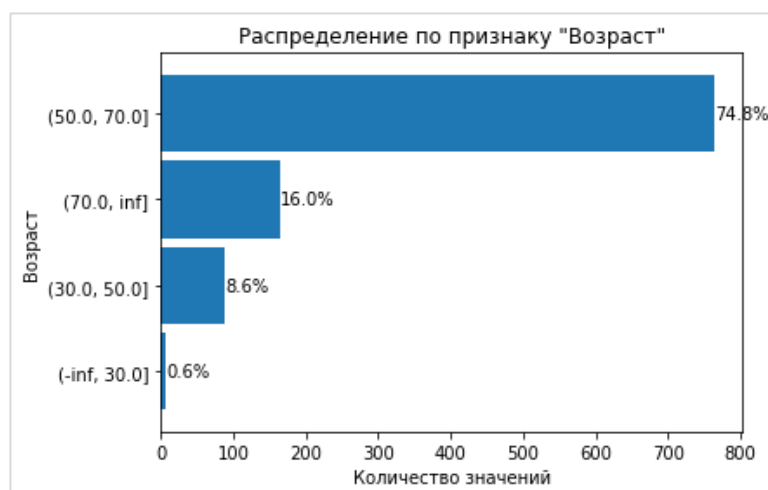
Код признака	Значение
0	Может идти
1	На каталке
2	На кресле

Таблица 7

Кодирование признака «Состояние»

Код признака	Значение
0	Крайне тяжелое
1	Тяжелое
2	Удовлетворительное

Таблица 8

Кодирование признака «Срочность госпитализации»

Код признака	Значение
0	Планово
1	Экстренно

Большинство пациентов поступало в плановом порядке, в удовлетворительном состоянии и способными передвигаться самостоятельно.

Распределение значений в этих поле «Вид транспортировки» представлено на рисунке 20, «Состояние» – на рисунке 21, «Срочность госпитализации» – на рисунке 22.



Рис. 20. Распределение исходных данных по признаку «Вид транспортировки»



Рис. 21. Распределение исходных данных по признаку «Состояние»

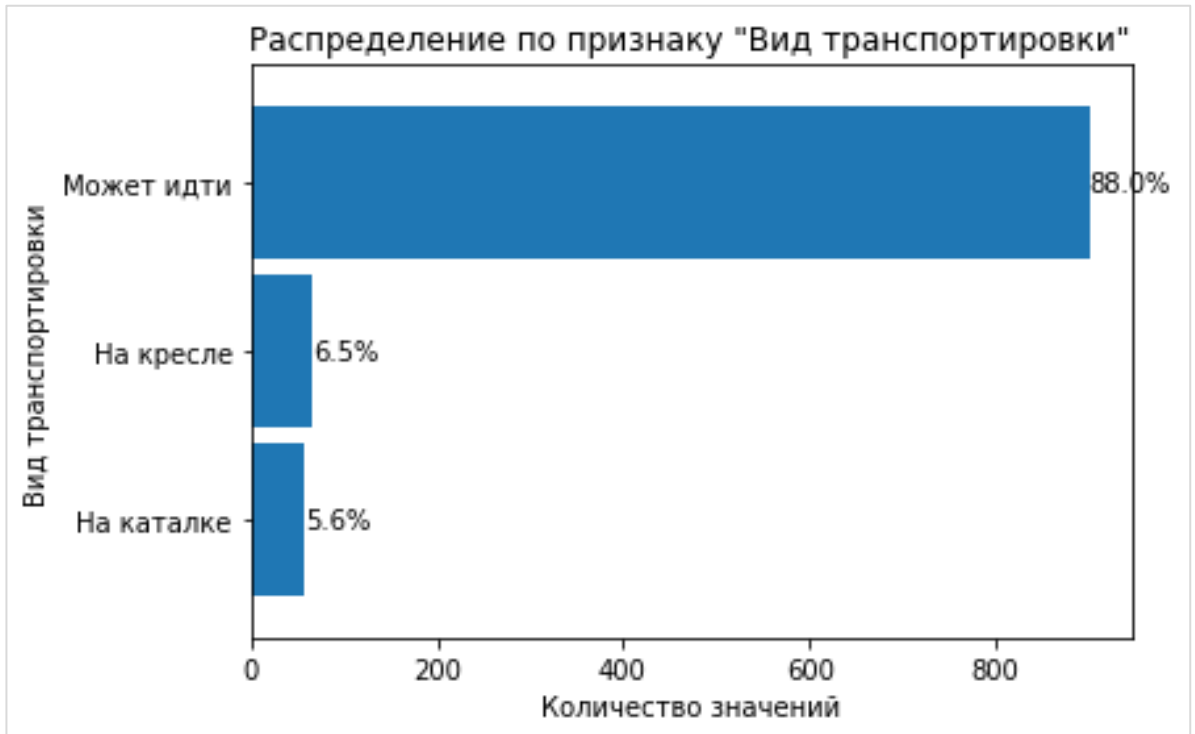

Рис. 22. Распределение исходных данных по признаку «Срочность госпитализации»

От признаков «Статус СПИД», «Статус сифилис», «Статус гепатит» было принято решение отказаться, поскольку нет точной достоверности о корректности их заполнения и в дальнейшем, при экспериментах моделирования, было замечено что их использование снижает точность модели.

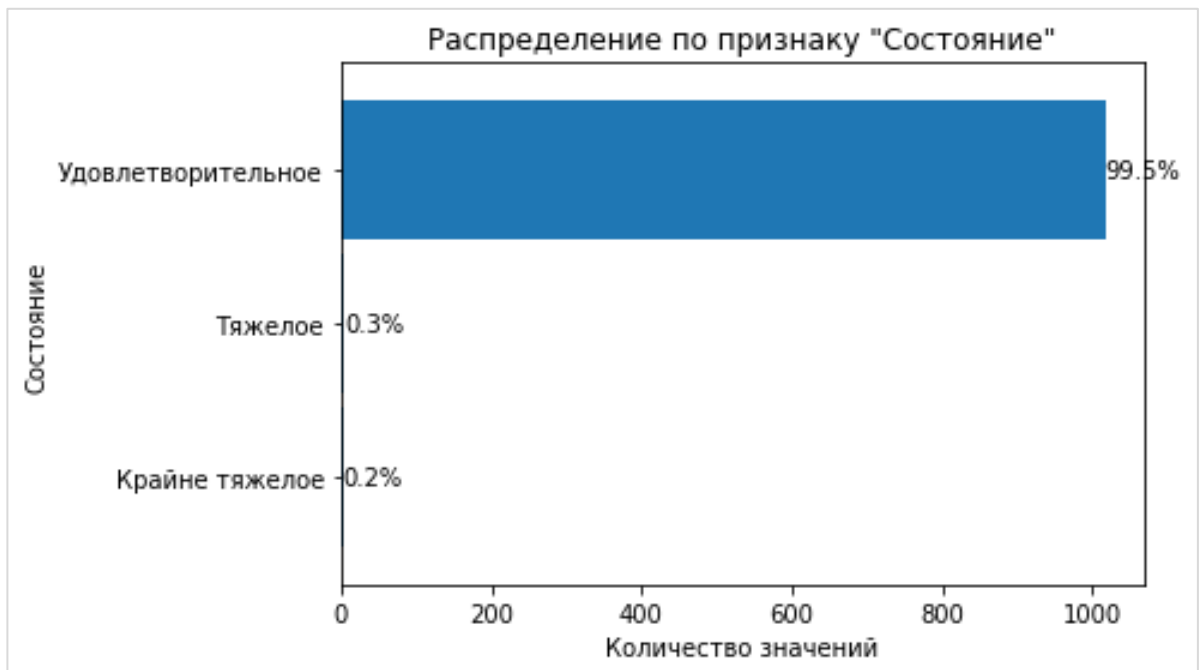
Показатели здоровья не изменялись и не преобразовывались. Диаграммы распределения значений всех показателей здоровья представлены в приложении 1.

Диагнозы были обработаны тем же способом, что и в первой модели (см. п. 3.2.1). Количество уникальных диагнозов – 345. На диаграмме представлено распределение значений, полученное по данному признаку (см. рис. 23).

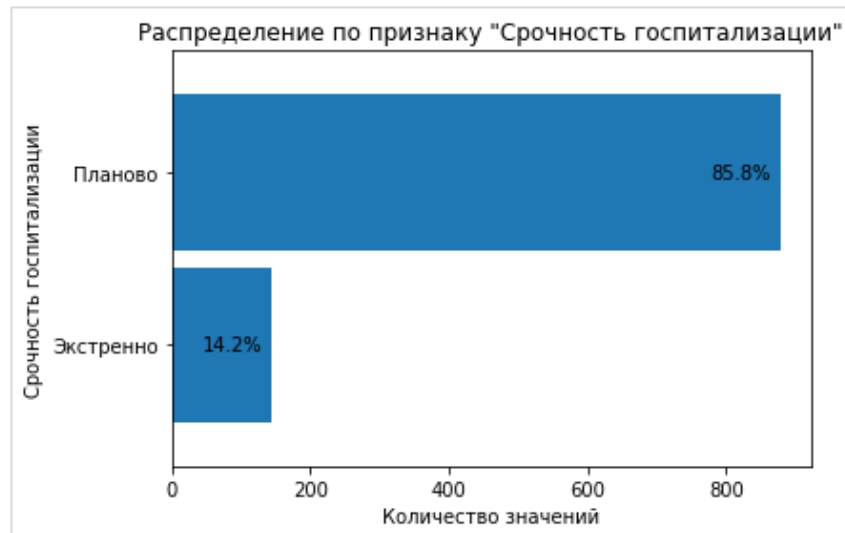

Рис. 23. Распределение исходных данных по признаку «Диагнозы»

ФВЛЖ, как уже было указано ранее, преобразован в бинарный классовый признак «Выздоровление» (1 – да, 0 – нет). В небольшой степени преобладают выздоровевшие пациенты. Распределение значений представлено на рисунке 24.



Рис. 24. Распределение исходных данных по признаку «Выздоровление»

В результате было выгружено 1023 записи с 382 признаками.

2) Построение модели

Моделирование производилось так же, как и с первой моделью, с помощью сервиса IBM Cloud Pak for Data [12]. В качестве алгоритма был выбран – градиентный бустинг [2].

В результате, модель показала хорошую точность, процент правильно определенных классов на обучающей выборке составил 90,74%, на тестовой – 91,63% (см. рис 25). Соотношение обучающей и тестовой выборки – 90 и 10% соответственно.

'Partition'	1_Training		2_Testing	
Correct	549	90.74%	383	91.63%
Wrong	56	9.26%	35	8.37%
Total	605		418	

Рис. 25. Процент правильных прогнозирований «успешной» модели
Матрица ошибок обучающей и тестовой выборки представлена на рисунке 26.

'Partition' = 1_Training	Да	Нет	'Partition' = 2_Testing	Да	Нет
Да	360	6	Да	232	1
Нет	50	189	Нет	34	151

Рис. 26. Матрица ошибок «успешной» модели»

Показатели AUC составили 0,887 для обучающей выборки и 0,906 для тестовой (см. рис. 27).

'Partition'	1_Training	2_Testing
Model	AUC	AUC
\$\$-prediction	0.887	0.906

Рис. 27. Показатели AUC для «успешной» модели
Итоговые гиперпараметры приведены в таблице 9.

Гиперпараметры градиентного бустинга модели прогнозирования вероятности выздоровления

Гиперпараметр	Описание	Значение
n_estimators	Число деревьев	100
eta	Размер шага	0,3
gamma	Минимальное изменение значения loss функции для разделения листа на поддеревья	0
max_depth	Максимальная глубина дерева	15
lambda	L2 регуляризация	1
alpha	L1 регуляризация	0

3.2.3. Разработка веб-сервиса для взаимодействия

Полученные модели были повторно реализованы вручную в среде Python 3.7 для создания веб-сервиса, позволяющего взаимодействовать с МИС. Для реализации метода градиентного бустинга использовалась общедоступная библиотека XGBoost 0.90 [19]. Обученные модели экспортировались в файл формата .pkl с помощью библиотеки Pickle [15]. Для реализации API интерфейса использовался фреймворк FastAPI [10].

Доступ к каждой модели реализован в отдельных методах. Модель прогнозирования времени пребывания в стационаре доступна по адресу «/get_predict_interval_of_hospitalization», а для прогнозирования вероятности выздоровления «/get_predict_prob_of_healing» (см. рис. 28). Взаимодействие с моделями происходит посредством POST-запросов, принимающих на вход JSON определенной структуры. Перечень полей для метода получения прогноза времени пребывания в стационаре приведен в таблице 10, для прогноза вероятности выздоровления в таблице 11.



Рис. 28. Схема работы веб-сервиса прогнозирования

Параметр "Обязательность" определяет количество возможных значений параметра.

Возможны следующие значения:

- 0..1 – параметр является необязательным, допустима передача одного значения;
- 0..* – параметр является необязательным, количество передаваемых значений не ограничено;
- 1..1 – параметр является обязательным, допустима передача одного значения;
- 1..* – параметр является обязательным, количество передаваемых значений не ограничено.

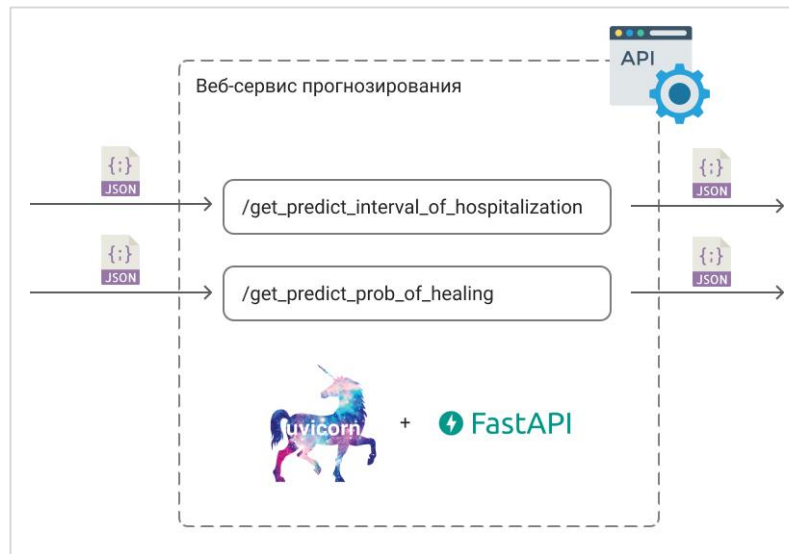
Таблица 10

Входные данные: «get_predict_interval_of_hospitalization»

№	Параметр	Обязательность	Описание параметра	Тип
1	SEX	1..1	Пол	string
2	AGE	1..1	Возраст	int
3	MONTH_OF_HOSPITALIZATION	1..1	Месяц госпитализации	string
4	DIAGNOSIS	1..1	Диагнозы	Diagnosis

Тип: Diagnosis				
4.1	DIAGNOS	1..*	Код диагноза МКБ-10	string

Таблица 11

Входные данные: «get_predict_prob_of_healing»

№	Параметр	Обязательность	Описание параметра	Тип
1	SEX	1..1	Пол	string
2	AGE	1..1	Возраст	int
3	TRANSPORTATION	1..1	Вид транспортировки	string
4	GENERAL_STATE	1..*	Общее состояние	string
5	URGENCY_OF_HOSPITALIZATION	1..1	Срочность госпитализации	string
6	DIA	1..1	Диастолическое давление	int
7	SIS	1..1	Систолическое давление	int
8	EOS_PERC	1..1	Процент эозинофилов	double
9	HCT	1..1	Гематокрит	double
10	BASO_PERC	1..1	Процент базофилов	double
11	MONO_PERC	1..1	Процент моноцитов	double
12	LYM_PERC	1..1	Процент лимфоцитов	double
13	NEU_PERC	1..1	Процент нейтрофилов	double
14	BASO	1..1	Базофилы	double

Продолжение таблицы 11

15	EOS	1..1	Эозинофилы	double
16	LYM	1..1	Лимфоциты	double
17	MONO	1..1	Моноциты	double
18	NEU	1..1	Нейтрофилы	double
19	PCT	1..1	Тромбоцит	double
20	MPV	1..1	Средний объем тромб	double
21	PDW	1..1	Относительная ширина распределения тромбоцитов	double
22	RDW_CV	1..1	Ширина распределения эритроцитов	double
23	PLT	1..1	Тромбоциты	double
24	MCHC	1..1	Средняя концентрация гемоглобина в эритроците	double
25	MCH	1..1	Среднее содержание гемоглобина в эритроците	double
26	MCV	1..1	Средний объем эритроцита	double
27	HGB	1..1	Гемоглобин	double
28	RBC	1..1	Эритроциты	double
29	WBC	1..1	Лейкоциты	double
30	IG_PERC	1..1	Процент незрелых гранулоцитов	double

Продолжение таблицы 11

31	IG	1..1	Незрелые гранулоциты	double
32	SOE	1..1	СОЭ по методу Вестергрена	double
33	DIAGNOSIS	1..1	Диагнозы	Diagnosis
Тип: Diagnosis				
33. 1	DIAGNOS	1..*	Код диагноза МКБ-10	string

Выходные данные веб-сервиса передаются также в виде строки. Для метода прогнозирования времени пребывания в стационаре возвращается одно из трех значений: до 5 дней, от 5 до 14 дней или от 14 дней. Для метода прогнозирования вероятности выздоровления возвращается числовое значение с вероятностью того, что пациент выздоровеет.

3.2.4. Размещение веб-сервиса на виртуальном сервере

Для бесперебойного доступа к моделям интеллектуального анализа было принято решение разместить разработанный веб-сервис на виртуальном сервере.

Характеристики сервера: CentOS 7, 15 GB SSD NVMe, 1 ядро CPU 2.35 GHz, 1 GB RAM DDR4.

Используемый веб-сервер – ASGI server Uvicorn [9] с использованием uvloop [18] и httptools [11].

Адрес сервера – 95.142.38.101, порт на котором запущен веб-сервер Uvicorn – 8000.

Отладка запросов осуществлялась с помощью утилиты Postman [17].

3.3. Разработка программного обеспечения подсистемы в медицинской информационной системе

3.3.1. Модуль прогнозирования нагрузки коечного фонда

1) Алгоритм функционирования модуля

Инициатором работы алгоритма является пользователь. Для выполнения прогноза необходимо выбрать отделение, по которому будет производиться сбора данных о текущих пациентах и непосредственно, сама дата, на которую необходимо узнать загруженность палат. После выбора необходимых данных, модуль осуществляет сбор информации по текущим пациентам в отделении и выводит их список на форму. Вместе с этим, производится подсчет количества занятых/свободных коек с вычетом резервных мест, которые устанавливаются индивидуальной настройкой для каждого подразделения (отделения) больницы.

После сбора необходимых данных для выполнения прогноза (пол, возраст, месяц госпитализации и диагноза). Модуль формирует запросы к веб-сервису, на котором размещены обученные модели. Веб-сервис возвращает ответ в виде периода, который отражает какое количество дней пациент проведет в стационаре. Полученные данные обрабатываются на стороне модуля, формируется список без тех пациентов, которые будут выписаны из стационара и также выводится количество занятых и свободных коек на дату прогноза с учетом резерва. Диаграмма процесса, построенная в нотации Cross-Functional Flowchart [21], отображена на рисунке 29.



Рис. 29. Алгоритм прогнозирования нагрузки коечного фонда в отделении

2) Реализация объектов метаданных модуля внутри МИС

Для обеспечения работы модуля необходимо было спроектировать структуру объектов метаданных таким образом, чтобы выполнялись основные парадигмы объектно-ориентированного программирования. Прежде всего, был реализован **общий** модуль «тмб_ПрогнозированиеВремениПребыванияВСтационаре», который позволяет обращаться к обученной модели машинного обучения прогнозирования периода пребывания в стационаре на стороннем веб-сервисе. Перечень функций и процедур, реализованных в этом модуле приведен в таблице 12.

Перечень основных процедур и функций модуля прогнозирования нагрузки коечного фонда в отделении

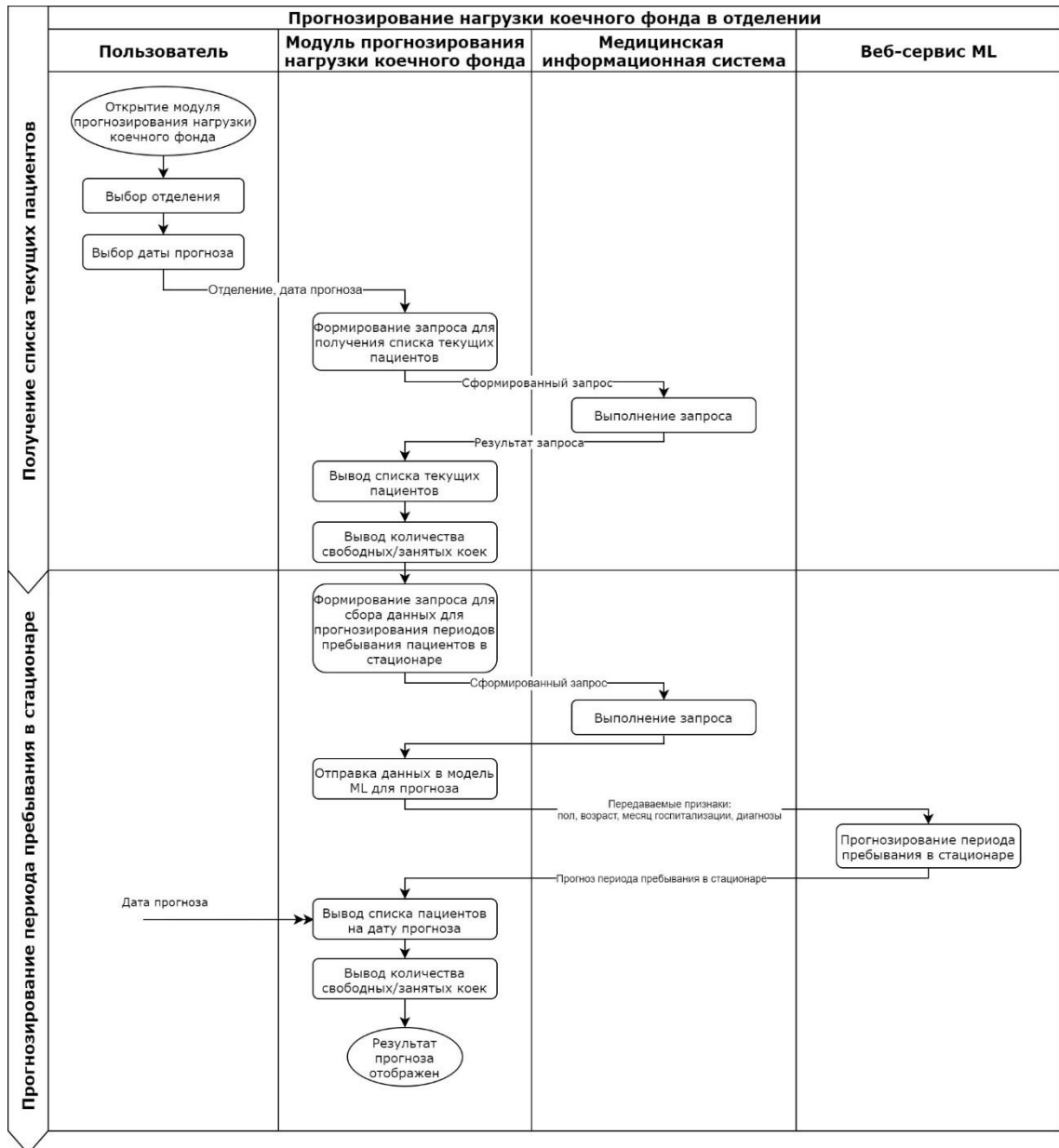
Наименование	Тип	Вход	Выход	Описание
ВыполнитьПрогноз ирование	Функция (экспорт)	Медицинска яКарта (ссылка)	РезультатПрогн озирования (строка)	Главная функция, которая вызывается из других модулей. Из этой функции осуществляется вызов других функций и процедур необходимых для прогнозирования
ПолучитьПервичн ыеДанные	Функция (экспорт)	Медицинска яКарта (ссылка)	Таблица значений	Функция, предназначенная для сбора первичных данных пациента: пол, возраст, месяц госпитализации
ПолучитьСписокД иагнозовПациента	Функция (экспорт)	Медицинска яКарта (ссылка)	Таблица значений	Функция, предназначенная для сбора диагнозов пациента
ПреобразоватьBJS ON	Функция	Структура	Строка	Функция, предназначенная для формирования JSON строки из структуры
ПреобразоватьИзJS ON	Функция	Строка	Структура	Функция, предназначенная для формирования структуры из JSON строки

ОтправитьЗапросК Модели	Функция (экспорт)	Структура, Адрес, Путь	РезультатОтвет (строка)	Функция, предназначенная для отправки запроса к веб-сервису с моделью
----------------------------	----------------------	---------------------------	----------------------------	---

Для реализации учета резерва коек в функции подсчета количества нагрузки в отделении был реализован дополнительный объект – регистр сведений «тмб_РезервыКоекОтделений». С помощью этого регистра осуществляется хранение процента резерва коечных мест в разрезе отделения. Структура хранимых полей представлена в таблице 13.

Таблица 13

Структура регистра сведений «тмб_РезервыКоекОтделений»

Наименование	Тип
Измерения	
Отделение	СправочникСсылка.СтруктураПредприятия
Ресурсы	
ПроцентРезерва	Число(3)

3) Описание логики хранения получаемых данных из МИС

При старте прогнозирования первоначально происходит сбор текущих пациентов. Текущие пациенты определяются по регистру сведений «Движение пациентов в стационаре» по последней записи с условием по полю «Подразделение». Реквизит «Палата» хранит ссылку на элемент справочника «Палаты», откуда подгружается информация о палате, в которой находится пациент. Также важно было выгружать информацию о статусе Covid из регистра сведений «Лица, контактировавшие с Covid». Остальные данные, такие как «Возраст» и «Состояние» выгружаются из соответствующих регистров сведений «Данные пациентов» и «Данные пациентов стационар». ER-диаграмма представлена на рисунке 30. Полужирным шрифтом отмечены те поля, которые выгружаются для работ модуля.



Рис. 30. ER-диаграмма хранения данных пациента

Данные, получаемые по пациенту, хранятся в МИС. Основная таблица для получения данных – документ «Госпитализация». В рамках одного случая (медицинской карты) регистрируется только один документ госпитализации. Из данного документа извлекается месяц госпитализации, на основе поля «Дата». В документе также хранятся два реквизита «Пациент» и «Медицинская карта» – они являются полями-ссылками для справочников «Картоотека» и «Медицинские карты» соответственно. Основные данные пациента, такие как ФИО, пол, дата и место рождения и т.д. не хранятся в самом справочнике, для этого реализован регистр сведений, который хранит данные в разрезе реквизита «Пациента» (ссылка на справочник «Картоотека»). Пол пациента имеет два predetermined значения, которые хранятся в таблице перечислений «Пол пациентов». Данные по диагнозам МКБ-10 хранятся в разрезе медицинских карт. По одной медицинской карте может быть несколько записей в регистре «Диагнозы по МКБ-10». ER-диаграмма представлена на рисунке 31. Полуужирным шрифтом отмечены те поля, которые выгружаются для работ модуля.

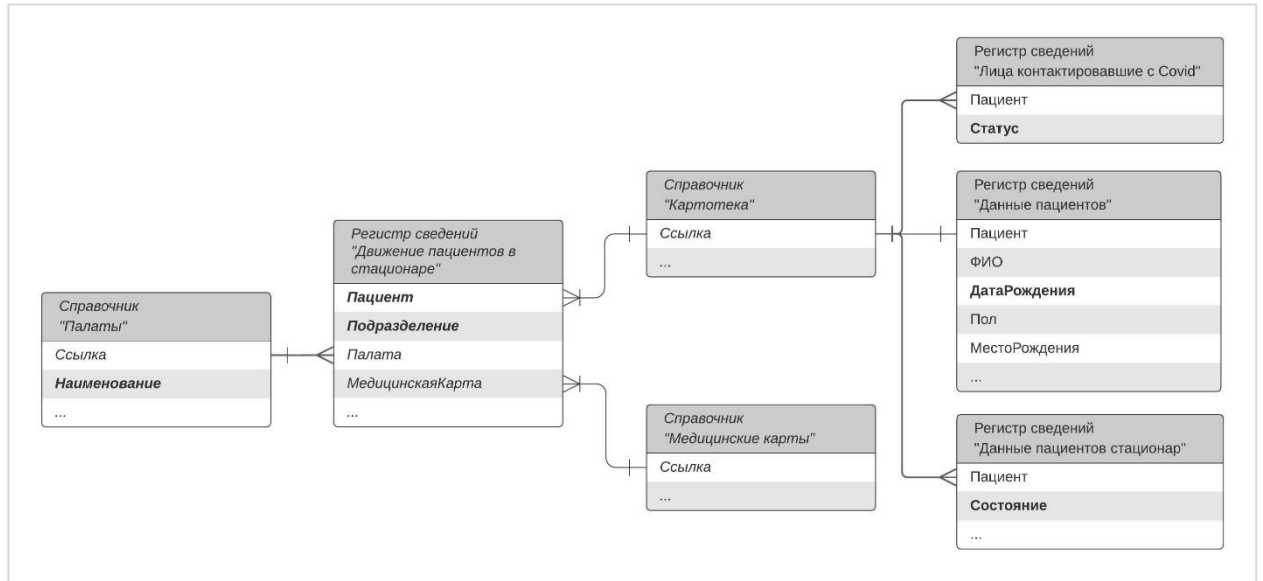

Рис. 31. ER-диаграмма хранения первичных данных пациента

Запрос в терминах 1С, с помощью которого происходит выгрузка первичных данных представлен в листинге 1.

Листинг 1

Запрос 1С для получения первичных данных пациента

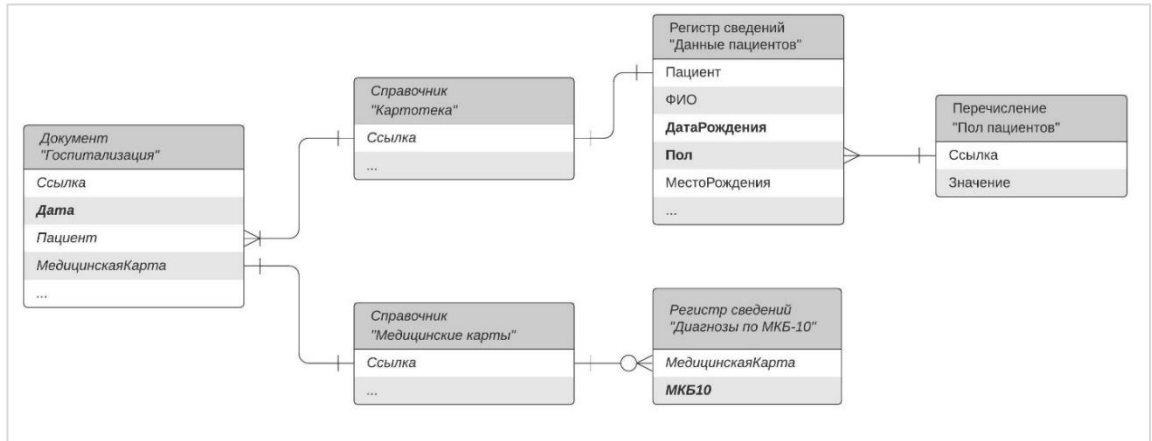
ВЫБРАТЬ	Госпитализация.Дата КАК Дата, ДанныеПациентовСрезПоследних.Пол КАК Пол, РАЗНОСТЬДАТ (ДанныеПациентовСрезПоследних.ДатаРождения, &ТекущаяДата, ГОД) КАК Возраст
ИЗ	Документ.Госпитализация КАК Госпитализация
ВНУТРЕННЕЕ СОЕДИНЕНИЕ	РегистрСведений.ДанныеПациентов.СрезПоследних КАК ДанныеПациентовСрезПоследних ПО Госпитализация.Пациент = ДанныеПациентовСрезПоследних.Пациент
ГДЕ	Госпитализация.МедицинскаяКарта = &МедицинскаяКарта

Для получения диагнозов пациента используется запрос, который приведен в листинге 2.

Листинг 2

Запрос 1С для получения диагнозов пациента

ВЫБРАТЬ РАЗЛИЧНЫЕ	_МКБ10.Код КАК МКБ10
ИЗ	РегистрСведений.ДиагнозыПоМКБ10 КАК ДиагнозыПоМКБ10
ЛЕВОЕ СОЕДИНЕНИЕ	Справочник.МКБ10 КАК _МКБ10 ПО ДиагнозыПоМКБ10.МКБ10 = _МКБ10.Ссылка
ГДЕ	ДиагнозыПоМКБ10.МедицинскаяКарта = &МедицинскаяКарта

4) Реализация внешней обработки и пользовательский интерфейс

Основная часть модуля реализована во внешней обработке, чтобы оставить возможность вносить изменения без выпуска релиза [3,6,7]. В обработке реализован ряд функций и процедур, предназначенных для вывода информации на форму (см. табл. 14).

Таблица 14

Перечень основных процедур и функций модуля обработки прогнозирования нагрузки на коечный фонд

Наименование	Тип	Директива	Вход	Выход	Описание
Прогнозирование	Процедура	На клиенте	–	–	Главная процедура, которая обрабатывает событие нажатия на кнопку «Прогнозирование» и отправляет запрос на сервер
Прогнозирование НаСервере	Процедура	На сервере	–	–	Главная процедура, которая выполняется на сервере
ПолучитьСписок ТекущихПациентовВОтделении	Функция	На сервере	Отделение	Таблица значений	Функция, для получения списка текущих пациентов в отделении
ВывестиТекущих Пациентов	Процедура	На сервере	Список пациентов	–	Процедура, предназначенная для вывода текущих пациентов на форму
ВывестиРезультат Прогнозирования	Процедура	На сервере	Прогнозы по пациентам	–	Процедура, предназначенная для вывода результатов прогнозирования на форму

Продолжение таблицы 14

ПолучитьОбщееК оличествоКоекВО тделении	Функция	На сервере без контекста	Отделение	Общее количество коек (число)	Функция, предназначенная для получения общего количества коек в отделении
ПолучитьСтатусП ациентаНаДеньПр огноза	Функция	На сервере без контекста	Прогноз, Количество проведенных дней на дату прогноза, оранжевая зона, зеленая зона	Строка («оранжева я зона», «зеленая зона», «выписан»)	Функция, предназначенная для получения статус пациента на день прогноза
ПолучитьТекущу юДатуСеанса	Функция	На сервере без контекста		Дата	Функция, предназначенная для получения текущей даты сеанса

При выводе списка пациентов учитывается резерв коек по отделению, который указывается в процентном соотношении от общего количества, в данном случае это одна койка (см. рис. 32). Введены такие понятия как «оранжевая зона» и «зеленая зона». Оранжевая зона подразумевает что до выписки пациента на день прогноза осталось два и менее дней, на рисунке 32 видно, что пациент Сидоров Сергей Алексеевич на момент прогноза пробудет в стационаре три дня, а его период прогноза составляет «до 5 дней», соответственно он подсвечивается оранжевым. Зеленая зона означает что до выписки остался один день и менее. Пациенты, которые превышают свой период пребывания, считаются выписанными.

Рис. 32. Главная форма обработки прогнозирования нагрузки коечного фонда отделения

Вывод списка пациентов осуществляется с помощью стандартного элемента 1С – табличного документа, заполнение которого осуществляется по макету (см. рис. 33).

Шапка	1	Пациент	Статус COVID	Палата	Медицинская карта	Прогноз периода пребывания в стационаре	Количество дней в стационаре на момент прогноза
СтрокаТабл	3	<Пациент>	<СтатусCovid>	<Палата>	<МедицинскаяКарта>	<Прогноз>	<КоличествоДней>

Шапка	1	Пациент	Статус COVID	Медицинская карта	Палата	Состояние
СтрокаТабл	3	<Пациент>	<СтатусCovid>	<МедицинскаяКарта>	<Палата>	<Состояние>

Рис. 33. Макеты для вывода списка пациентов

3.3.2. Модуль для организации очередей пациентов на операции

1) Алгоритм функционирования модуля

Инициатором работы алгоритма является пользователь. После выбора пользователем медицинской карты пациента, происходит сбор данных, необходимых для прогнозирования вероятности выздоровления. После сбора, производится отправка данных в модель ML. Модель возвращает ответ в виде числа от 0 до 1 – вероятности выздоровления пациента.

Далее, проводится сбор данных для второй модели – прогнозирования периода пребывания в стационаре. Ответ от модели принимается в виде строки – периода пребывания пациента в стационаре.

Затем, происходит создание документа «Изменение очереди на операцию» – через него регистрируются все изменения, которые проводились с очередью на операцию. Внутри документа вычисляется рейтинг пациента по следующему принципу:

Рейтинг пациента = Вероятность выздоровления * (Оценка периода пребывания в стационаре + Оценка срочности поступления + Оценка состояния).

Оценка времени пребывания, срочности поступления и состояния осуществляется путем сопоставления значений с «баллом» (см. табл. 15).

Таблица 15

Оценка (кодирование) входных признаков

Значение	Балл
Период пребывания в стационаре	
до 5 дней	1
от 5 до 14 дней	2
от 14 дней	3
Срочность поступления	
Планово	1
Экстренно	3
Неотложная	
Состояние	
Удовлетворительное	1
Средней тяжести	2
Тяжелое	3
Кома	4
Агональное	5
Крайне тяжелое	

Затем, в соответствии с установленным рейтингом, пациенту назначается номер в очереди. Врачу предоставляется возможность скорректировать

результаты работы модели, и внести номер в очереди вручную, тогда пациент не будет участвовать «в рейтинге».

При сохранении документа «Изменение очереди», происходит поиск документа «Очередь на операцию» и, если документа не существует, то он создается.

После создания, очередь обновляется и передается результат об успешности выполнения в модуль.

Кросс-функциональная схема, построенная в нотации Cross-Functional Flowchart [21], представлена в приложении 2.

2) Реализация объектов метаданных модуля внутри МИС

Работа данного модуля была спроектирована таким образом, чтобы были разделены обязанности каждого из объектов участвующего в работе подсистемы [3,6,7]. Был разработан общий модуль «тмб_ПрогнозированиеВероятностиВыздоровленияПациента» с помощью которого производится обращение на веб-сервис к обученной модели машинного обучения. Перечень функций и процедур, реализованных в этом модуле приведен в таблице 16.

Таблица 16

Перечень основных процедур и функций общего модуля «ПрогнозированиеВероятностиВыздоровленияПациента»

Наименование	Тип	Вход	Выход	Описание
ВыполнитьПрогнозирование	Функция (экспорт)	МедицинскаяКарта (ссылка)	РезультатПрогнозирования (строка)	Главная функция, которая вызывается из других модулей. Из этой функции осуществляется вызов других функций и процедур

Продолжение таблицы 16

ПолучитьПервичныеДанные	Функция (экспорт)	МедицинскаяКарта (ссылка)	Таблица значений	Функция, предназначенная для сбора первичных данных пациента: пол, возраст, месяц госпитализации
ПолучитьСписокДиагнозовПациента	Функция (экспорт)	МедицинскаяКарта (ссылка)	Таблица значений	Функция, предназначенная для сбора диагнозов пациента
ПолучитьПоказателиЗдоровья	Функция (экспорт)	МедицинскаяКарта (ссылка)	Таблица значений	Функция, предназначенная для сбора показателей здоровья пациента
ПреобразоватьJSON	Функция	Структура	Строка	Функция, предназначенная для формирования JSON строки из структуры
ПреобразоватьИзJSON	Функция	Строка	Структура	Функция, предназначенная для формирования структуры из JSON строки
ПолучитьКодВидаТранспортировки	Функция	Вид транспортировки (строка)	Код вида транспортировки (число)	Функция, предназначенная для сопоставления значения вида транспортировки с его кодом
ПолучитьКодСостояния	Функция	Состояние (строка)	Код состояние (число)	Функция, предназначенная для сопоставления ...

Продолжение таблицы 16

				... значения состояния с его кодом
ПолучитьКодСрочностиПоступления	Функция	Срочность поступления (строка)	Код срочности поступления (число)	Функция, предназначенная для сопоставления значения срочности поступления с его кодом
ЗаполнитьПоказательЗдоровья	Процедура	Структура, Имя показателя, Значения показателя	–	Процедура, заполняющая значения показателя здоровья в переданной структуре
ОтправитьЗапросК Модели	Функция (экспорт)	Структура, Адрес, Путь	РезультатОтвет (строка)	Функция, предназначенная для отправки запроса к веб-сервису с моделью

Для организации хранения сведений о очередях, пациентах, находящихся в ожидании, был добавлен ряд новых объектов. Основной объект – это документ «Очередь на операцию». Документ хранит информацию о пациентах, стоящих в очереди, в виде табличной части. Структура документа представлена в таблице 17.

Таблица 17

Структура документа «Очередь на операцию»

Наименование	Тип
Операция	СправочникСсылка.НоменклатураМедицинскихУслуг
ТипОчереди	ПеречислениеСсылка. тмб_ТипыОчередейНаОперации

СчетчикДобавленныхПациентов	Число
Табличная часть «Очередь пациентов»	
МедицинскаяКарта	СправочникСсылка.МедицинскиеКарты
Рейтинг	Число
ПорядковыйНомерДобавленияВОчередь	Число
НеУчитыватьВРейтинге	Булево

Проведение документа (сохранение) влечет за собой регистрацию движений в соответствующих регистрах. Для этого был создан регистр сведений «тмб_ПациентыВОчередиНаОперацию». Регистры сведений используются для получения необходимой информации по документу в различных срезах, поскольку получать данные напрямую из документа считается «плохим тоном». Структура хранимых полей в регистре представлена в таблице 18.

Таблица 18

Структура регистра сведений «тмб_ПациентыВОчередиНаОперацию»

Наименование	Тип
Измерения	
Операция	СправочникСсылка.НоменклатураМедицинскихУслуг
ТипОчереди	ПеречислениеСсылка.тмб_ТипыОчередейНаОперации
МедицинскаяКарта	СправочникСсылка.МедицинскиеКарты
Ресурсы	
Рейтинг	Число
НомерВОчереди	Число

Каждая строка табличной части «Очередь пациентов» документа «Очередь на операцию» соответствует одной записи в регистре сведений «тмб_ПациентыВОчередиНаОперацию». Одной записи с одинаковыми измерениями не может быть зарегистрировано, т.е. может быть две записи с одинаковой операцией, типом очереди (список значений приведен в таблице 19) и медицинской картой быть не может. Ресурсы в данном случае хранят данные о рейтинге и порядковом номере пациента в очереди. Номер в очереди равен порядковому номеру строки в табличной части «Очередь пациентов».

Доступные значения перечисления «Типы очередей на операции»

Идентификатор	Значение
Плановая	Плановая
Экстренная	Экстренная

Поскольку стояла задача реализовать возможность отслеживать изменения, проводимые с очередью, то для этого был создан документ «тмб_ИзменениеОчередиНаОперацию». Структура полей документа приведена в таблице 20.

Структура документа «тмб_ИзменениеОчередиНаОперацию»

Наименование	Тип
ТипИзменения	ПеречислениеСсылка.тмб_ТипыИзмененияОчередиНаОперацию
ДокументОчередиНаОперацию	ДокументСсылка.тмб_ОчередьНаОперацию
Операция	СправочникСсылка.НоменклатураМедицинскихУслуг
МедицинскаяКарта	СправочникСсылка.МедицинскиеКарты
Пациент	СправочникСсылка.Картотека
НомерВОчереди	Число
Рейтинг	Число
НеУчитыватьВРейтинге	Булево
Причина	Строка
ПодписанЭП	Булево
Табличная часть «Электронные подписи»	
ДатаПодписи	Дата и время
ИмяФайлаПодписи	Строка
Комментарий	Строка
КомуВыданСертификат	Строка

Отпечаток	Строка
Подпись	Строка
УстановившийПодпись	Строка
Сертификат	Хранилище значения
ДатаПроверкиПодписи	Дата
ПодписьВерна	Булево

Идентификация типа изменения очереди осуществляется с помощью значений перечисления «Типы изменения очереди на операцию» (список значений приведен в таблице 21).

Таблица 21

Доступные значения перечисления «Типы изменения очереди на операцию»

Идентификатор	Значение
Добавление	Добавление
Изменение	Изменение
Исключение	Исключение

После проведения документа «Изменение очереди на операцию» осуществляется запрос к основному документу очереди, ссылка на который хранится в реквизите «ДокументОчередиНаОперацию». ER-диаграмма представлена на рисунке 34.



Рис. 34. ER-диаграмма хранения данных модуля очередей на операции

3) Описание логики хранения получаемых данных из МИС

При прогнозировании вероятности выздоровления пациента происходит сбор данных в МИС. Основными источниками данных являются такие объекты как документ «Поступление пациента в стационар», регистр сведений «Диагнозы по МКБ-10» и «Показатели здоровья». Из документа поступление выгружаются данные о виде транспортировке и канале госпитализации (срочности поступления). Данные о поле, возрасте получаются из регистра сведений «Данные о пациентах». Информация о последнем состоянии пациента загружается из регистра сведений «Данные пациентов стационар». Данные по диагнозам хранятся в разрезе медицинских карт в регистре сведений «Диагнозы по МКБ-10». Показатели здоровья регистрируются в соответствующем регистре сведений. ER-диаграмма представлена на рисунке 35.

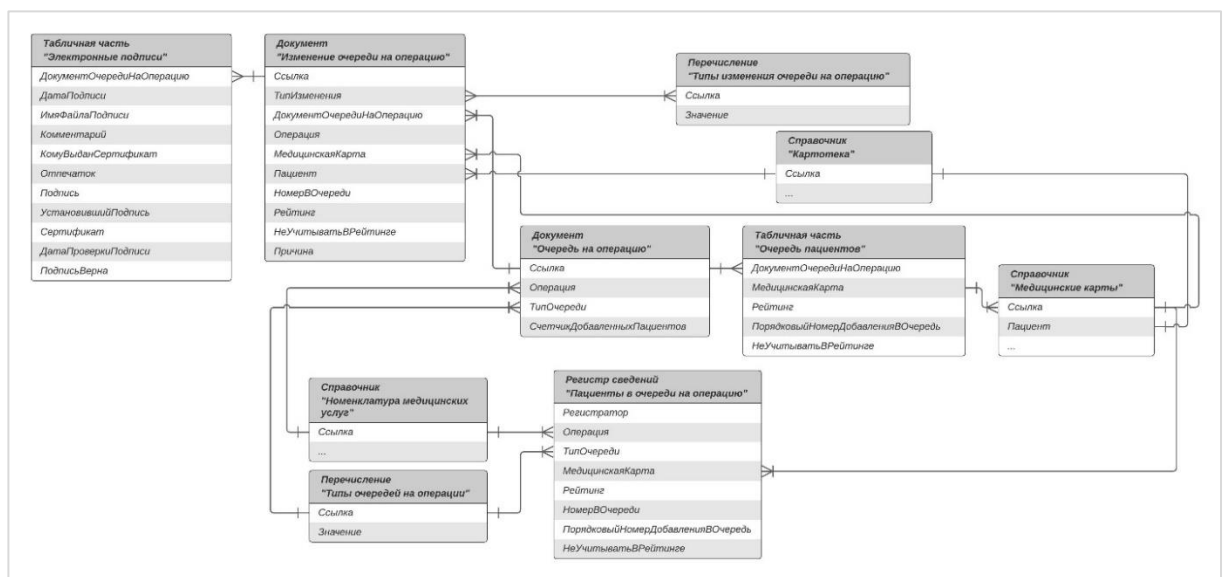

Рис. 35. ER-диаграмма хранения первичных данных пациента

Процесс получения данных для модели прогнозирования периода пребывания пациента в стационаре был описан ранее в п. 3.3.1

Получение данных реализован с помощью запросов к МИС на языке 1С. Запрос для получения первичных данных представлен в листинге 3, диагнозов пациента в листинге 4 и показателей здоровья в листинге 5.

Запрос 1С для получения первичных данных пациента

```

ВЫБРАТЬ
    ПРЕДСТАВЛЕНИЕ (ДанныеПациентовСтационарСрезПоследних.Состояние) КАК Состояние,
    ПРЕДСТАВЛЕНИЕ (ПоступлениеПациентаВСтационар.ВидТранспортировки) КАК ВидТранспортировки,
    ПРЕДСТАВЛЕНИЕ (ПоступлениеПациентаВСтационар.КаналГоспитализации) КАК СрочностьПоступления,
    РАЗНОСТЬДАТ (ДанныеПациентовСрезПоследних.ДатаРождения, &ТекущаяДата, ГОД) КАК Возраст,
    ДанныеПациентовСрезПоследних.Пол КАК Пол
ИЗ
    Документ.ПоступлениеПациентаВСтационар КАК
        ПоступлениеПациентаВСтационар
    ВНУТРЕННЕЕ СОЕДИНЕНИЕ
        РегистрСведений.ДанныеПациентов.СрезПоследних КАК
            ДанныеПациентовСрезПоследних
        ПО ПоступлениеПациентаВСтационар.Пациент =
            ДанныеПациентовСрезПоследних.Пациент
    ВНУТРЕННЕЕ СОЕДИНЕНИЕ
        РегистрСведений.ДанныеПациентовСтационар.СрезПоследних КАК
            ДанныеПациентовСтационарСрезПоследних
        ПО ПоступлениеПациентаВСтационар.Пациент =
            ДанныеПациентовСтационарСрезПоследних.Пациент
ГДЕ
        ПоступлениеПациентаВСтационар.МедицинскаяКарта =
        &МедицинскаяКарта

```

Запрос 1С для получения диагнозов пациента

```

ВЫБРАТЬ РАЗЛИЧНЫЕ
    _МКБ10.Код КАК МКБ10
ИЗ
    РегистрСведений.ДиагнозыПоМКБ10 КАК ДиагнозыПоМКБ10
    ЛЕВОЕ СОЕДИНЕНИЕ Справочник.МКБ10 КАК _МКБ10
    ПО ДиагнозыПоМКБ10.МКБ10 = _МКБ10.Ссылка
ГДЕ
    ДиагнозыПоМКБ10.МедицинскаяКарта = &МедицинскаяКарта

```

Запрос 1С для получения показателей здоровья пациента

```

ВЫБРАТЬ
    МедицинскиеКарты.Код КАК ИдМедКарты,
ПРЕДСТАВЛЕНИЕ (ПоказателиЗдоровьяСрезПоследних.ВидРезультат
        а) КАК ПоказательЗдоровья,
ПРЕДСТАВЛЕНИЕ (ПоказателиЗдоровьяСрезПоследних.ЗначениеПока
        зателяЗдоровья) КАК ЗначениеПоказателяЗдоровья
ИЗ
    РегистрСведений.ПоказателиЗдоровья.СрезПоследних (
        /
        МедицинскаяКарта = &МедицинскаяКарта
            И ВидРезультата В (&ПоказателиЗдоровья)) КАК
        ПоказателиЗдоровьяСрезПоследних
ЛЕВОЕ СОЕДИНЕНИЕ Справочник.МедицинскиеКарты КАК
        МедицинскиеКарты
    ПО ПоказателиЗдоровьяСрезПоследних.МедицинскаяКарта
        = МедицинскиеКарты.Ссылка

УПОРЯДОЧИТЬ ПО
    ИдМедКарты

```

Показатели здоровья пациента хранятся в системе в соответствующем регистре сведений. Получение показателей здоровья осуществляется с помощью идентификаторов – у каждого показателя свой уникальный идентификатор (см. рис. 36).



Рис. 36. Пример вида показателей здоровья «Гемоглобин»

Для того чтобы выгрузить необходимые параметры необходимо в условии отбирать соответствующие идентификаторы, но поскольку выполнять запросы с

условиями по строчным параметрам считается «плохой практикой» этот процесс был реализован через системный документ «Регистрация доступных значений». Документ содержит в себе поле «Ключ» и табличную часть необходимых показателей здоровья для выгрузки. Таким образом, этот механизм позволяет изменять состав необходимых показателей без редактирования кода и выгружать этот список по уникальному ключу «ПрогнозированиеВероятностиВыздоровления_ПоказателиЗдо» (см. рис. 37).

← →
☆ **Регистрация доступных значений 000000208**

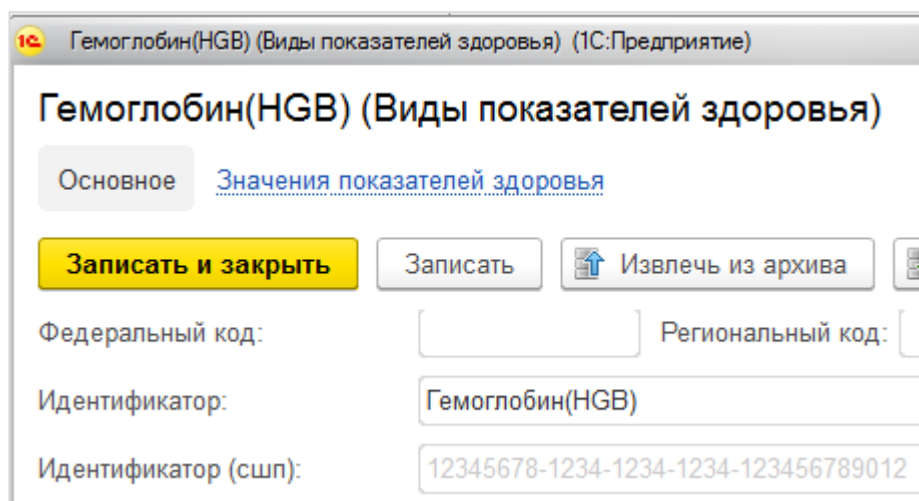
Провести и закрыть
Записать
Провести

Номер:

Дата:

Ключ:

Добавить

N	Доступное значение
1	Процент эозин(EOS%)
2	Гематокрит (HCT)
3	Процент базоф(BASO%)
4	Процент моноц(MONO%)
5	Процент лимф(LYM%)
6	Процент Нейтроф(NEU%)
7	Базофилы (BASO)
8	Лимфоциты (LYM)
9	Моноциты (MONO)
10	Нейтрофилы (NEU)
11	Тромбокрит (PCT)
12	Средний объем тромб (MPV)
13	Ширина распр. тромб. (PDW)
14	Коефф. анизотр. эритро. (RDW-CV)
15	Сред. конц. гема в эр. (MCHC)
16	Сред. сод. гема (MCH)
17	Средний объем эритро (MCV)
18	Гемоглобин (HGB)
19	Эритроциты (RBC)
20	Лейкоциты (WBC)
21	Незрелые гранулоциты (IG%)
22	Незрелые гранулоциты (IG)
23	Sis
24	Тромбоциты (PLT)
25	Dia
26	Эозинофилы (EOS)
27	СОЭ по методу Вестергрена

Рис. 37. Регистрация доступных значений видов показателей здоровья

4) Реализация внешней обработки и пользовательский интерфейс

Основная часть модуля также реализована как внешняя обработка. Таким образом, создается возможность вносить изменения в функционал без необходимости релиза. В обработке реализован ряд функций и процедур, предназначенных для вывода информации на форму (см. табл. 22).

Таблица 22

Перечень основных процедур и функций модуля формы обработки очередей на операции

Наименование	Тип	Директива	Вход	Выход	Описание
Обработчики событий формы					
ПриСозданииНаСервере	Процедура	На сервере	–	–	Процедура, которая выполняется при создании формы на сервере. Заполняет базовые параметры формы
Обработчики событий формы					
ОчередьПациентовПередНачаломДобавления	Процедура	На клиенте	–	–	Обработка события, возникающего перед началом добавления пациент в очередь
ТипОчередиПриИзменении	Процедура	На клиенте	–	–	Обработка события, возникающего при изменении типа очереди. Подгружает очередь по операции на указанный тип
ОперацияПриИзменении	Процедура	На клиенте	–	–	Обработка события, ...

					... возникающего при изменении операции.
Обработчики событий команд формы					
Добавить Пациента в Очередь	Процедура	На клиенте	–	–	Обработка события, возникающего при нажатии на кнопку «Добавить пациента в очередь»
Разместить в Очереди на Место	Процедура	На клиенте	–	–	Обработка события, возникающего при нажатии на кнопку «Разместить в очереди на определенное место»
Исключить Пациента из Очереди	Процедура	На клиенте	–	–	Обработка события, возникающего при нажатии на кнопку «Исключить из очереди»
Внести Показатели Здоровья	Процедура	На клиенте	–	–	Обработка события, возникающего при нажатии на кнопку «Внести показатели здоровья»
Печать	Процедура	На клиенте	–	–	Обработка события, возникающего при нажатии на кнопку «Печать»

Обработка оповещений					
ВыборКартыПациентаПослеЗакрытия	Процедура	На клиенте	–	–	Обработка оповещения, которое возникает при закрытии формы выбора карты пациента
ИзменениеПациентаВОчередиПослеЗакрытия	Процедура	На клиенте	–	–	Обработка оповещения, которое возникает при закрытии формы изменения пациента в очереди
Служебные процедуры и функции					
ПолучитьТипИзмененияНаСервере	Функция	На сервере	ТипИзменения	ПеречислениеСсылка. тмб_ТипыИзмененияОчередиНаОперацию	Функция, предназначенная для получения ссылки на перечисление «тмб_ТипыИзмененияОчередиНаОперацию» в зависимости от входной строки
УстановитьПараметрДинамическогоСписка	Процедура	На сервере	–	–	Процедура, предназначенная для установки параметров (операция, тип очереди) для динамического списка на форме

ПроверитьДостаточноеКоличествоПоказателейЗдоровьяПациента	Функция	На сервере	МедицинскаяКарта	Булево	Функция, для проверки наличия у пациента необходимых показателей здоровья для прогнозирования. Возвращает Истина – если показателей достаточно, в противном случае – Ложь
ПолучитьДокументОчередиНаОперацию	Функция	На сервере	–	ДокументСсылка. тмб_ОчередьНаОперацию	Функция, предназначенная для получения ссылки на документ операции по выбранной операции и типу очереди
ПроверитьЗакрытостьКарты	Функция	На сервере	МедицинскаяКарта	Булево	Функция, предназначенная для проверки закрытости карты у пациента. Возвращает Истина – если карта не закрыта, в противном случае – Ложь
ПроверитьПациентаНаУчастиеВОчереди	Функция	На сервере	СсылкаНаДокументОчереди, МедицинскаяКарта	Булево	Функция, для проверки, участвует пациент в очереди или нет Возвращает ...

Продолжение таблицы 22

					... Истина – если участвует, в противном случае – Ложь
Получить Пациента По Медицинской Карте	Функция	На сервере	Медицинская Карта	Справочник Ссылка.Картоотека	Функция, для получения ссылки на пациента по его мед. карте
Проверить Пациента Нахождение В Стационаре	Функция	На сервере	Медицинская Карта	Булево	Функция, для проверки нахождения пациента в стационаре по его мед. карте. Возвращает Истина – если пациент находится в стационаре, в противном случае – Ложь
Печать На Сервере	Функция	На сервере	–	Табличный документ	Функция, для формирования печатной формы с текущим списком пациентов в очереди
Получить Список Текущих Пациентов	Функция	На сервере	–	Таблица значений	Функция, для для получения списка текущих пациентов в очереди

Главная форма содержит в себе поля выбора для операции и типа очереди, а также поле со списком пациентов (см. рис. 38). В списке пациентов отображается первичная информация, необходимая для понимания пациента.

Тем пациентам, у которых стоит отметка в колонке «Не учитывать в рейтинге» номер в очереди был назначен вручную и рейтинге по ним не вычислялся.

Номер в очереди	Медицинская карта	Пациент	Возраст	Пол	Состояние	Рейтинг	Порядковый номер добавления в очередь	Не учитывать в рейтинге
1	31 от 15.08.20, Амбулаторно...	Сидоров Сергей Вит...	54, лет	М			3	<input checked="" type="checkbox"/>
2	206 от 19.02.20, Медици...	Иванченко Илона Иг...	8, лет	Ж	Удовлетворит...	1,49	5	<input type="checkbox"/>
3	14 от 14.02.18, Амбулаторно...	Иванов Иван Иванов...	97, лет	М	Удовлетворит...	1,35	1	<input type="checkbox"/>
4	20 от 13.02.20, Амбулаторно...	Пантелеев Илларион...	74, лет	М		1,15	2	<input type="checkbox"/>

Рис. 38. Главная форма модуля очередей на операции

В командной панели динамического списка размещены основные кнопки управления очередью: «Добавить пациента в очередь», «Исключить из очереди», «Разместить в очереди на определенное место», «Внести показатели здоровья», «Печать». При нажатии на кнопку «Добавить пациента в очередь» происходит открытие формы поиска медицинской карты (см. рис. 39).

Код	Фамилия	Имя	Отчество
56	Кухарь	Иван	Александрович
42	Курбатова	Юлия	Вячеславовна
68	Кравцов	Сергей	Николаевич
51	Котлова	Ирина	Александровна
25	Коровьев	Зигмунд	Фрейдович
10	Кожевников	Алексей	Михайлович

Рис. 39. Форма выбора пациента

С помощью данной формы, пользователю необходимо выбрать медицинскую карту пациента. При попытке выбрать самого пациента, отобразится информационное сообщение (см. рис. 40)



Рис. 40. Окно ошибки при выборе пациента

Далее, после корректного выбора медицинской карты, откроется форма документ «Изменение очереди на операцию» и в случае, если по пациенту нет возможности вычислить рейтинг, выходят соответствующие сообщение, и он помещается в конец очереди (см. рис. 41).

Изменение очереди на операцию (создание) *

Провести и закрыть | Записать | Провести | Еще ▾

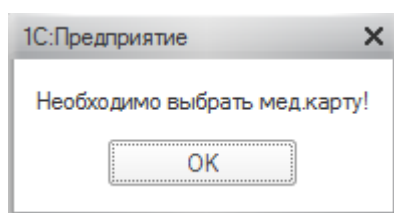
Тип изменения: Добавление

Номер:

Дата: 27.05.2021 0:00:00

Документ очереди на операцию: Очередь на операцию 000000002 от 18.05.2021 21:04:07

Операция: Аортокоронарное шунтирование на работающем сердце

Медицинская карта: 207 от 19.02.20, Медицинская карта стационарного больного

Пациент: Коровьев Зигмунд Фрейдович

Номер в очереди:

Рейтинг: | Пересчитать | Не учитывать в рейтинге:

Удалить

N	Дата подписи	Кому выдан сертификат	Отпечаток

Сообщения:

- По пациенту не заполнены показатели здоровья
- Не удалось вычислить рейтинг пациента. Пациент добавлен в конец очереди

Рис. 41. Форма документа «Изменение очереди на операцию» (добавление)

В случае, если по пациенту достаточно данных для вычисления рейтинга, то в поле «Рейтинг» автоматически при открытии формы подставится его значение и присвоится номер в очереди (см. рис. 42).

Изменение очереди на операцию (создание)

Провести и закрыть Записать Провести Еще ▾

Тип изменения: Добавление

Номер:

Дата: 27.05.2021 0:00:00

Документ очереди на операцию: Очередь на операцию 000000002 от 18.05.2021 21:04:07

Операция: Аортокоронарное шунтирование на работающем сердце

Медицинская карта: 206 от 19.02.20, Медицинская карта стационарного больного

Пациент: Иванченко Илона Игоревна

Номер в очереди:

Рейтинг: Пересчитать Не учитывать в рейтинге:

Удалить

N	Дата подписи	Кому выдан сертификат	Отпечаток

Рис. 42. Форма документа «Изменение очереди на операцию» (назначение рейтинга)

Все поля защищены от изменений (кроме ЭЦП), кроме исключительных случаев. Например, при установке отметки в поле «Не учитывать в рейтинге», поле «Номер в очереди» становится доступным для изменения. Значение рейтинга не обнуляется, чтобы в дальнейшем пациента можно было вернуть в очередь. Далее, происходит подписание документа электронной подписью. В рамках учебной работы обязательная проверка на электронную подпись отключена, чтобы не создать сложности при тестировании. На продуктивных базах, эта проверка активируется. При нажатии на кнопку с печатью, открывается окно для выбора сертификат и ввода пароля (см. рис. 43).

Изменение очереди на операцию 000000038 от 27.05.2021 ...

Провести и закрыть Записать Провести Еще ▾

Тип изменения: Добавление
 Номер: 000000038
 Дата: 27.05.2021 18:20:19
 Документ очереди на операцию: Очередь на операцию 000000002 от 18.05.2021 21:04:07
 Операция: Аортокоронарное шунтирование на работающем сердце
 Медицинская карта: 206 от 19.02.20, Медицинская карта стационарного больного
 Пациент: Иванченко Илона Игоревна

Подписание документа "Изменение очереди на операцию"

Изменение очереди на операцию: Изменение очереди на операцию 000000038 от 27.05.2021 18:20:19

Введите пароль закрытого ключа сертификата

Сертификат: Максим Попович, до 06.2021
 Пароль: *****
 Запомнить пароль ?
 Комментарий к подписи:

Подписать Отмена ?

Рис. 43. Форма подписания документа «Изменения очереди на операцию» с помощью ЭЦП

После нажатия кнопки «Подписать» происходит подписание документа электронной подписью и сведения о подписи вносятся в табличную часть (см. рис. 44).

Изменение очереди на операцию 000000038 от 27.05.2021 ...

Провести и закрыть Записать Провести Еще ▾

Тип изменения: Добавление
 Номер: 000000038
 Дата: 27.05.2021 18:20:19
 Документ очереди на операцию: Очередь на операцию 000000002 от 18.05.2021 21:04:07
 Операция: Аортокоронарное шунтирование на работающем сердце
 Медицинская карта: 206 от 19.02.20, Медицинская карта стационарного больного
 Пациент: Иванченко Илона Игоревна

Номер в очереди: 2
 Рейтинг: 1,49 Пересчитать Не учитывать в рейтинге:

Удалить

N	Дата подписи	Кому выдан сертификат	Отпечаток
1	27.05.2021 18:23:56	Максим Попович	2KLC0AiXv

Рис. 44. Форма документа «Изменение очереди на операцию» (успешное подписание с помощью ЭЦП)

По нажатию на кнопку «Удалить» происходит удаления сведений о выбранной подписи.

При проведении документа информация сохраняется в базе и в основной документ очереди добавляется новый пациент. Результат автоматически обновляется на форме (см. рис. 45).

Номер в очереди	Медицинская карта	Пациент	Возраст	Пол	Состояние	Рейтинг	Порядковый номер добавления в очередь	Не учитывать в рейтинге
1	31 от 15.08.20, Амбулато...	Сидоров Сергей Вит...	54 лет	М			3	<input checked="" type="checkbox"/>
2	206 от 19.02.20, Медици...	Иванченко Илона Иг...	8 лет	Ж	Удовлетворит...	1,49	5	<input checked="" type="checkbox"/>
3	14 от 14.02.18, Амбулато...	Иванов Иван Иванов...	97 лет	М	Удовлетворит...	1,35	1	<input type="checkbox"/>
4	20 от 13.02.20, Амбулато...	Пантелеев Илларион...	74 лет	М		1,15	2	<input type="checkbox"/>

Рис. 45. Успешно добавленный пациент в очередь на операцию

При нажатии на кнопку «Разместить в очереди на определенное место» открывается такая же форма «Изменения очереди на операцию», только с пометкой типа изменения «Изменение» (см. рис. 46). При открытии формы автоматически устанавливается отметка «Не учитывать в рейтинге», так как предполагается что номер в очереди будет введен вручную, но всегда можно пересчитать рейтинг и вернуть пациента в рейтинг с помощью кнопки «Пересчитать». Также при проведении данного документа необходимо обязательно ввести «Причину» изменения.

Рис. 46. Форма документа «Изменение очереди на операцию» (изменение)

Электронные подписи работают аналогично добавлению пациента в очередь.

При нажатии на кнопку «Исключить из очереди» открывается окно «Изменение очереди на операцию» с пометкой «Исключение» (см. рис. 47). В случае исключения пациента заблокированы для изменения все поля кроме «Причина» и электронных подписей.

Рис. 47. Форма документа «Изменение очереди на операцию» (исключение пациента)

Электронные подписи работают аналогично добавлению пациента в очередь.

После проведения документа исключения, пациент автоматически удаляется из основного документа очереди и происходит смещение очереди (см. рис. 48).

Номер в очереди	Медицинская карта	Пациент	Возраст	Пол	Состояние	Рейтинг	Порядковый номер добавления в очередь	Не учитывать в рейтинге
1	31 от 15.08.20, Амбулаторно...	Сидоров Сергей Вит...	54, лет	М			3	✓
2	14 от 14.02.18, Амбулаторно...	Иванов Иван Иванов...	97, лет	М	Удовлетворит...	1,35	1	
3	20 от 13.02.20, Амбулаторно...	Пантелеев Илларион...	74, лет	М		1,15	2	

Рис. 48. Исключение пациента из очереди (результат)

В случае если по пациенту недостаточно данных для расчета рейтинга, на главную форму вынесена кнопка «Внести показатели здоровья». Данная кнопка добавлена для учебной работы и не будет отображаться в продуктивной среде, поскольку данные показателей здоровья пациента попадают в МИС более сложным способом – из лабораторной информационной системы (ЛИС). С помощью данной формы можно легким способом внести необходимые показатели для тестирования (см. рис. 49).

The screenshot shows a web browser window with the title "Внесение показателей здоров...". The form contains the following elements:

- A yellow button labeled "Записать" (Save).
- A dropdown menu labeled "Еще" (More).
- Medical card information: "Медицинская карта: 14 от 14.02.18, Амбулаторная ..."
- Patient name: "Пациент: Иванов Иван Иванович"
- A list of 20 laboratory parameters, each with an input field and a small grid icon to the right:

DIA:	<input type="text"/>
SIS:	<input type="text" value="0"/>
Процент эозин(EOS%):	<input type="text" value="0.00"/>
Гематокрит (HCT):	<input type="text" value="0.00"/>
Процент базоф(BASO%):	<input type="text" value="0.00"/>
Процент моноц(MONO%):	<input type="text" value="0.00"/>
Процент лимф(LYM%):	<input type="text" value="0.00"/>
Процент Нейтроф(NEU%):	<input type="text" value="0.00"/>
Базофилы (BASO):	<input type="text" value="0.00"/>
Эозинофилы (EOS):	<input type="text" value="0.00"/>
Лимфоциты (LYM):	<input type="text" value="0.00"/>
Моноциты (MONO):	<input type="text" value="0.00"/>
Нейтрофилы (NEU):	<input type="text" value="0.00"/>
Тромбокрит (PCT):	<input type="text" value="0.00"/>
Средний объем тромб (MPV):	<input type="text" value="0.00"/>
Ширина распр. тромб. (PDW):	<input type="text" value="0.00"/>
Козфф. анизотр. эритро. (RDW-CV):	<input type="text" value="0.00"/>
Тромбоциты (PLT):	<input type="text" value="0.00"/>
Сред. конц. гема в эр. (MCHC):	<input type="text" value="0.00"/>
Сред. сод. гема (MCH):	<input type="text" value="0.00"/>
Средний объем эритро (MCV):	<input type="text" value="0.00"/>
Гемоглобин (HGB):	<input type="text" value="0.00"/>
Эритроциты (RBC):	<input type="text" value="0.00"/>
Лейкоциты (WBC):	<input type="text" value="0.00"/>
Незрелые гранулоциты (IG%):	<input type="text" value="0.00"/>
Незрелые гранулоциты (IG):	<input type="text" value="0.00"/>
СОЭ по методу Вестергрена:	<input type="text" value="0.00"/>

Рис. 49. Форма внесения показателей здоровья пациента

По одной операции доступно два типа очереди: плановая и экстренная. Для каждой очереди заводится отдельный документ очереди. Для переключения используется тумблер «Тип очереди» (см. рис. 50).

← → Очередь на операции

Операция: Аортокоронарное шунтирование на работающем сердце

Тип очереди: **Плановая** Экстренная

Добавить пациента в очередь × Исключить из очереди Разместить в очереди на определенное место Внести показатели здоровья Печать Поиск (Ctrl+F) × Q Еще ▾

Номер в очереди	Медицинская карта	Пациент	Возраст	Пол	Состояние	Рейтинг	Порядковый номер добавления в очередь	Не учитывать в рейтинге
1	16 от 13.02.20, Амбулаторно...	Петрова Алла Петро...	43 лет	Ж		3,50	1	

Рис. 50. Возможность выбора типа очереди

Также был реализован макет для возможности печати текущего списка пациентов (см. рис. 51).

ШапкаДоку 1 2 3 4 5 6 7 8 9 10 11

СПИСОК ПАЦИЕНТОВ В ОЧЕРЕДИ

<Дата формирования: [ДатаФормирования]>
 <Операция: [Операция]>
 <Тип очереди: [ТипОчереди]>

ШапкаТабл 10

Номер в очереди	Пациент	Медицинская карта	Возраст	Пол	Состояние	Рейтин г	Номер добавления в очередь	Не учитывать в рейтинге
11	<НомерВОчеред>	<Пациент>	<МедицинскаяКарта>	<Возраст>	<Пол>	<Состояние>	<Рейтинг>	<НомерДобавленияВРейтинге>

СтрокаТабл 12 13

Рис. 51. Макет печатной формы «Список пациентов в очереди»

Для инициации формирования печатной формы используется кнопка «Печать» на главной форме, при нажатии на которую открывается отдельное окно с возможностью отправить документ на печать (см. рис. 52).

Начальная страница Очередь на операции × Печать документа ×

← → Печать документа

Печать Копий: 1

СПИСОК ПАЦИЕНТОВ В ОЧЕРЕДИ

Дата формирования: 27.05.2021 23:20:37
 Операция: Аортокоронарное шунтирование на работающем сердце
 Тип очереди: Плановая

Номер в очереди	Пациент	Медицинская карта	Возраст	Пол	Состояние	Рейтин г	Номер добавления в очередь	Не учитывать в рейтинге
1	Сидоров Сергей Витальевич	31 от 15.08.20, Амбулаторная карта	54	М			3	✓
2	Иванов Иван Иванович	14 от 14.02.18, Амбулаторная карта	97	М	Удовлетворительное	1,35	1	
3	Пантелеев Илларион Юрьевич	20 от 13.02.20, Амбулаторная карта	74	М		1,15	2	

Рис. 52. Формирование печатной формы «Список пациентов в очереди»

При попытке вызывать печатную форму, в то время как очередь на операцию пустая, отобразится соответствующее сообщение (см. рис. 53)

Рис. 53. Пример сообщения при попытке сформировать печатную форму «Список пациентов в очереди» в пустой очереди

Дополнительно, для работы со списком пациентов в очереди доступен еще ряд вспомогательных команд (см. рис. 54).



Рис. 54. Дополнительные команды главной формы модуля очередей

Например, пункт «Расширенный поиск» позволяет найти элементы списка по конкретному полю (см. рис. 55), но при этом на главной форме доступен быстрый поиск (см. рис. 56)



Рис. 55. Форма расширенного поиска

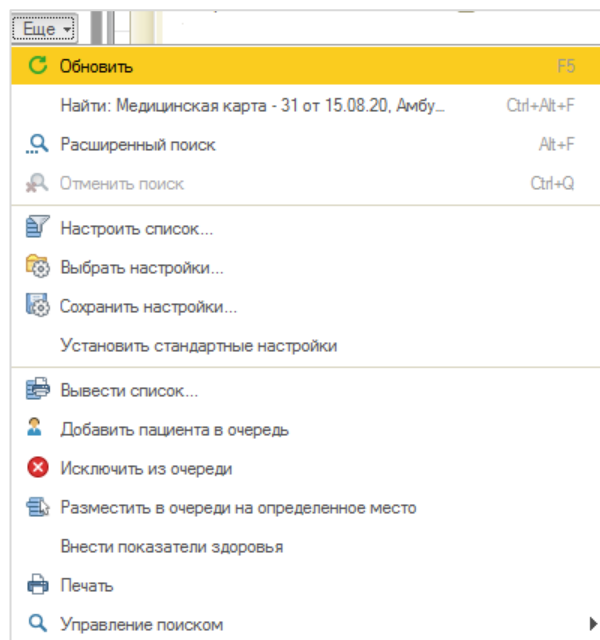

Рис. 56. Быстрый поиск на главной форме

Пользователю предоставляется возможность настраивать список по своему удобству. Среди доступных настроек присутствует отбор по условию, сортировка, условное оформление и дополнительные группировки (см. рис. 57)

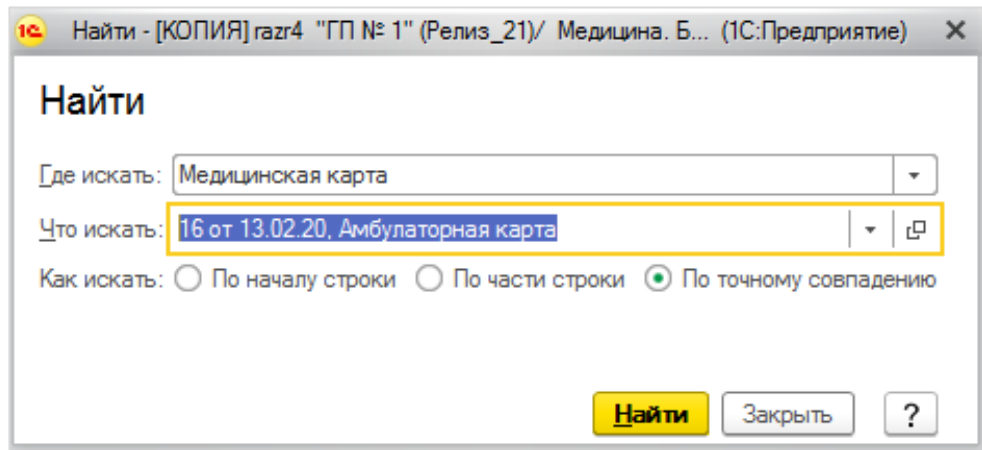

Рис. 57. Формирование пользовательских настроек

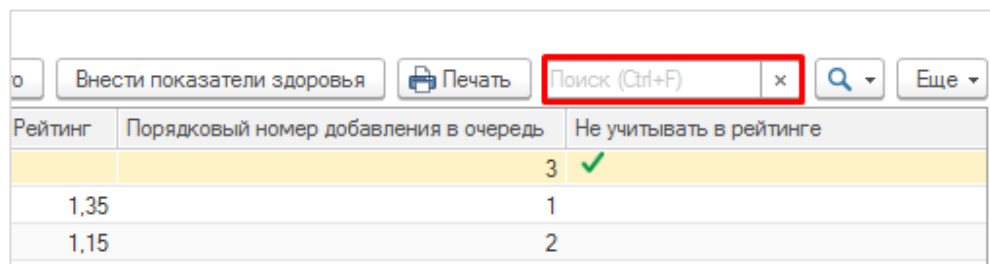
Составленные настройки можно сохранить. Поддерживается сохранение нескольких настроек одновременно. Доступен выбор сохраненных настроек, при этом можно вернуть стандартные настройки по умолчанию (см. рис. 58)

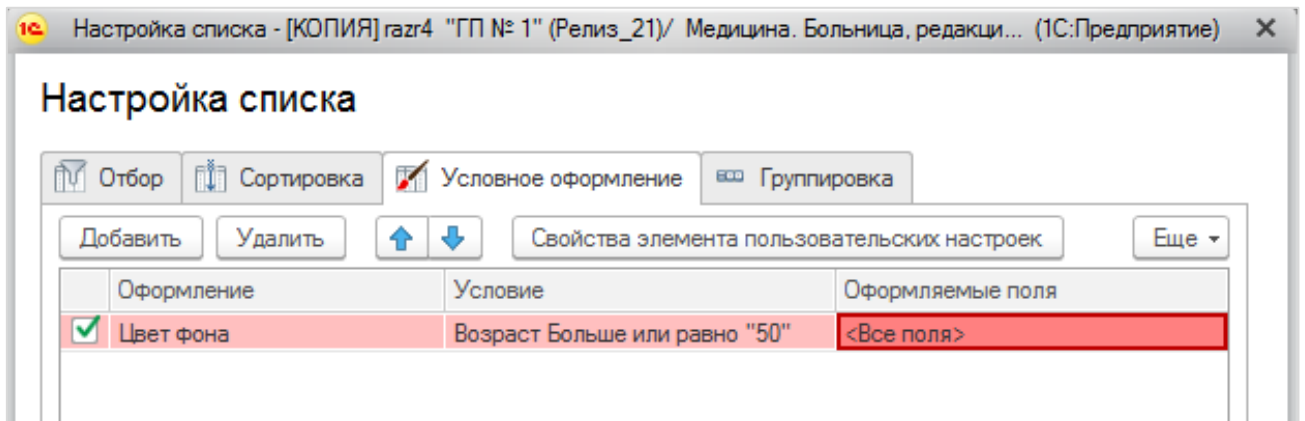

Рис. 58. Сохранение и выбор пользовательских настроек

Также доступен вывод списка в текстовый документ для дальнейшего возможного использования в других системах (см. рис. 59).

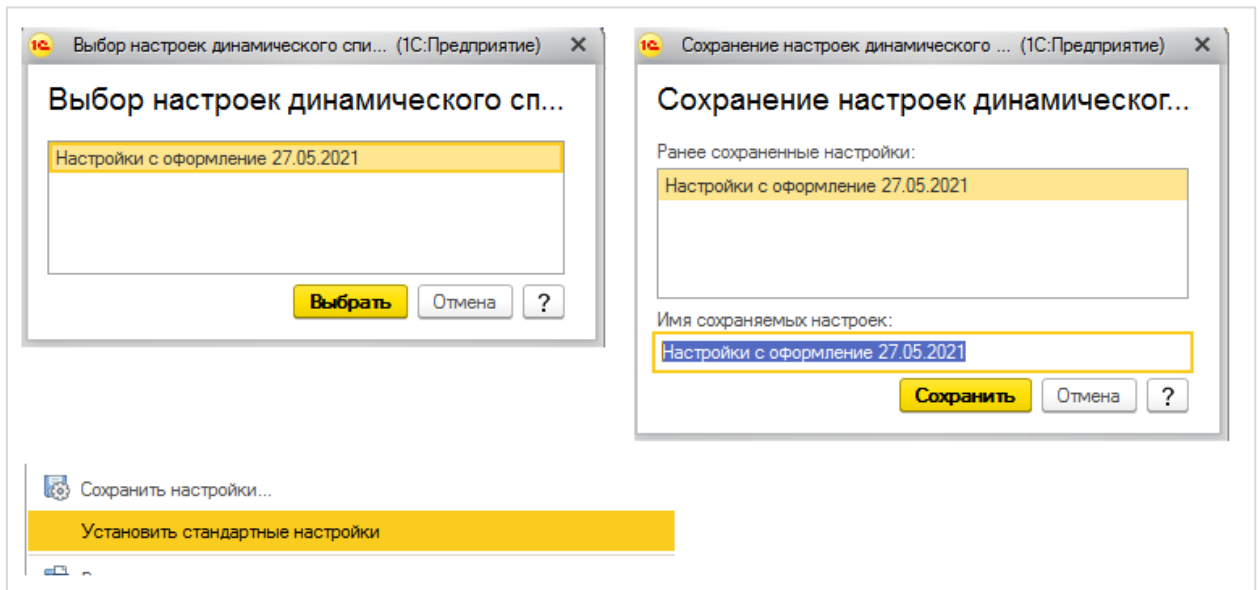

Рис. 59. Вывод списка текущих пациентов в текстовый файл

4) Веб-сервис для получения актуальной очереди. Централизация

При старте разработки проекта был поднят вопрос о необходимости централизации данных документов. В МИС централизованная архитектура баз, т.е. есть одна центральная база и периферийные, непосредственно по каждой из МО (ОКБ 1, ГП 5, ОБЗ и т.д.). Централизация документов и прочих сведений реализована с помощью программного брокера сообщений Rabbit MQ [16]. При изменении какого-либо объекта в периферии, его новая версия отправляется в центральную базу и наоборот, если это предусмотрено спецификой документа.

На передачу пакетов требуется время, обработка пакетов происходит по очереди, поэтому для получения новых версий в периферии требуется некоторое время. Реализация данного проекта на текущей централизации не подходит по нескольким причинам:

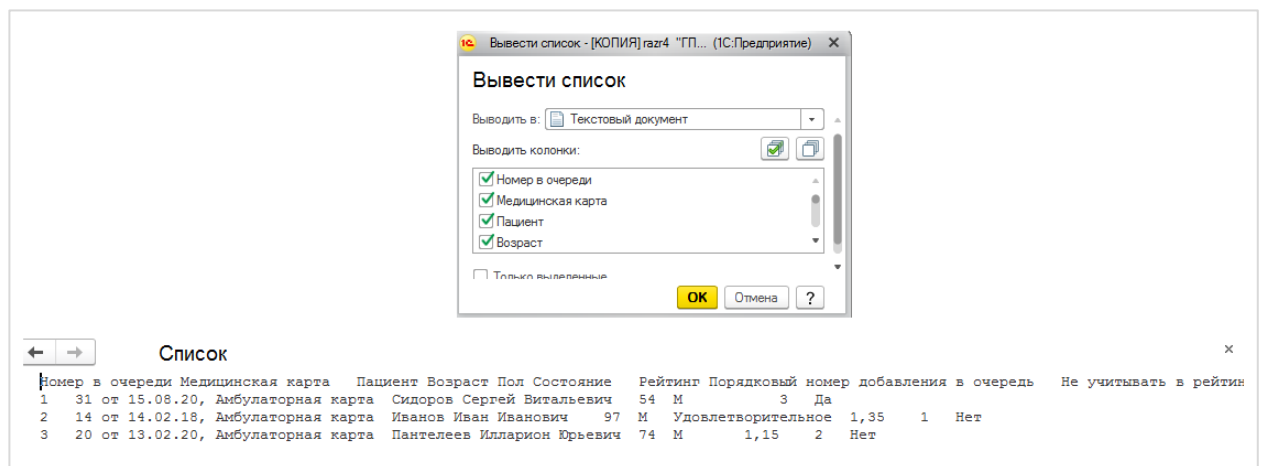
1. Конфликты версий – возможна ситуация, когда одну и ту же очередь откроют для редактирования несколько специалистов в разных МО. И при сохранении в центральной базе будет перезаписана только последняя версия, поскольку версия первого редактора не успеет дойти до всех периферийных баз и до самого центра.
2. Малое количество МО, которые проводят операции. Другим МО достаточно лишь получить список пациентов, ожидающих оперативного вмешательства.
3. Решение об оперативном вмешательстве пациента принимается непосредственно в самой МО, поэтому нет необходимости предоставления возможности добавления пациентов в очереди из других МО.

Исходя из выполненного анализа, было принято решение дать возможность другим МО получать текущую очередь на операцию. Этот функционал достаточен для текущего этапа проекта, поскольку работа с очередями планируется в той МО, где будет производиться операция.

Для обеспечения доступа к списку пациентов в очереди был разработан HTTP-сервис «tmb_QueueSurgery» на уровне 1С, работающий по методу GET [5].

Путь для доступа к методу выглядит следующим образом:

`http://hostname/basename/hs/queue_surgery/GetQueue/&SurgerySID/&TypeQueue`, где

`hostname` – адрес сервера,

`basename` – наименование базы 1С,

`hs` – системный тег HTTP сервиса 1С,

`queue_surgery` – корневой URL,

`GetQueue` – имя метода,

&SurgerySID – параметр «сшп_Идентификатор» справочника «Номенклатура медицинских услуг»,

&TypeQueue – параметр «Тип очереди», значение.

Справочник «Номенклатура медицинских услуг» централизован и имеет одинаковый «сшп_Идентификатор» во всех базах, поэтому по этому полю определяется на какую операцию необходимо получить список. Тип очереди является перечислением, поэтому доступ осуществляется напрямую по значению.

В HTTP-сервисе «tmb_QueueSurgery» реализован ряд функций и процедур, предназначенных для вывода информации на форму (см. табл. 23).

Таблица 23

Перечень основных процедур и функций HTTP-сервиса «tmb_QueueSurgery»

Наименование	Тип	Вход	Выход	Описание
GetQueueGET	Функция	Запрос	Ответ (JSON)	Основная функция, выполняющая транспортную роль при работе в рамках одного запроса. Проверяет входные параметры и возвращает ответ отправителю.
ПолучитьСписокТекущихПациентов	Функция	Операция , ТипОчереди	Таблица значений	Функция, предназначенная для получения списка текущих пациентов ...

				... по переданным параметрам
ПолучитьСсылкуНаТипОчередиПоЗначению	Функция	ТипОчеред иЗначение	Перечисление (ссылка)	Функция, предназначенная для сопоставления значения перечисления с его ссылкой
СформироватьHTTPСервис Ответ	Функция	пСтруктура Ответа, пКодСостояния пФорматТелаОтвета	Строка	Функция, предназначенная для упаковки ответа
Успешно	Функция	–	Строка	Функция, возвращающая код успешного ответа (200)
НеверныйЗапрос	Функция	–	Строка	Функция, возвращающая код неверного запроса (400)

Ответ получается в виде JSON строки определенной структуры (см. листинг 6)

Листинг 6

Структура JSON ответа от HTTP-сервиса «tmb_QueueSurgery»

```
{
  "ErrorList": [],
  "Result": []
}
```

Если в процессе не было получено ошибок (см. табл. 24), то будет заполнено поле «Result», в противном случае – «ErrorList».

Таблица 24

Список возможных ошибок работы HTTP-сервиса «tmb_QueueSurgery»

№	Содержание ошибки
1	Не найдена НМУ по переданному идентификатору СШП
2	Не найден тип очереди по переданному значению "TypeQueue"

Пример успешного ответа приведен в листинге 7.

Листинг 7

Пример успешного JSON ответа HTTP-сервиса «tmb_QueueSurgery»

```
{
  "ErrorList": [],
  "Result": [
    [
      {
        "НомерВОчереди": 1,
        "Рейтинг": 0,
        "Пациент": "Сидоров Сергей Витальевич",
        "Пол": "М",
        "МедицинскаяКарта": "31 от 15.08.20, Амбулаторная
карта",
        "Возраст": 54,
        "Состояние": "",
        "ПорядковыйНомерДобавленияВочередь": 3
      },
      {
        ...
      }
    ]
  ]
}
```

Пример неуспешного ответа приведен в листинге 8.

Листинг 8

Пример неуспешного JSON ответа HTTP-сервиса «tmb_QueueSurgery»

```
{
  "ErrorList": [
    "Не найдена НМУ по переданному идентификатору СШП"
  ],
  "Result": []
}
```

ГЛАВА 4. Апробация и тестирование

4.1. Проверка результатов прогнозирования моделей

В рамках данного этапа была проведена проверка прогнозов, полученных с помощью построенных моделей. Проверка осуществлялась в формате экспертной оценки со стороны медицинского персонала. Для этого по каждой из моделей была отобрана выборка записей из тестовых наборов с полученным прогнозом по каждому случаю. Количество выгруженных записей для оценки – 30.

Экспертная оценка правильных прогнозов по модели прогнозирования периода пребывания в стационаре составила 93,4% (28 из 30), по модели прогнозирования вероятности выздоровления пациента – 76,7% (23 из 30).

4.2. Тестирование веб-сервиса прогнозирования

По итогу разработки была протестирована работа веб-сервиса для прогнозирования. Были проверены сценарии корректной и некорректной передачи данных, согласно составленным требованиям к форматно-логическому контролю (см. табл. 25).

Таблица 25

Форматно-логический контроль данных веб-сервиса прогнозирования

Код ФЛК	Наименование ФЛК	Проверяемые параметры	Причины неуспешности прохождения данных ФЛК	Результат в случае фиксации нарушения ФЛК
FLC-WS-P-1	Проверка на обращение к существующему методу	Наименование метода	Наименование метода неизвестно	Прерывание дальнейшей работы
FLC-WS-P-2	Проверка на передачу корректного ...	SEX, AGE, ...	Входной набор полей в JSON не ...	Сообщению пользователю и отправка ...

	... набора данных для модели прогнозирования периода пребывания в стационаре	... MONTH_OF_HOSPITALIZATION, DIAGNOSIS -> DIAGNOS	... соответствует необходимому	... неуспешного ответа
FLC-WS-P-3	Проверка на передачу корректного набора данных для модели прогнозирования вероятности выздоровления	SEX, AGE, TRANSPORTATION, GENERAL_STATE, URGENCY_OF_HOSPITALIZATION, DIA, SIS, EOS_PERC, HCT, BASO_PERC, MONO_PERC, LYM_PERC, NEU_PERC, BASO, EOS, LYM, MONO, NEU, PCT, MPV, PDW, RDW_CV, PLT, MCHC, MCH, MCV, HGB, RBC, WBC, IG_PERC, IG, SOE, DIAGNOSIS -> DIAGNOS	Входной набор полей в JSON не соответствует необходимому	Сообщению пользователю и отправка неуспешного ответа
FLC-WS-P-4	Проверка на наличие в обученной модели переданного диагноза	DIAGNOSIS -> DIAGNOS	Переданного диагноза нет в обученной модели	Добавление кода диагноза в системный файл на сервере

4.3. Тестирование модуля прогнозирования нагрузки коечного фонда отделения

Тестирование модуля прогнозирования нагрузки коечного фонда проходило также по составленным требованиям к форматно-логическому контролю (см. табл. 26).

Таблица 26

Форматно-логический контроль данных в модуле прогнозирования нагрузки коечного фонда

Код ФЛК	Наименование ФЛК	Проверяемые параметры	Причины неуспешности прохождения данных ФЛК	Результат в случае фиксации нарушения ФЛК
FLC-M1-1	Проверка на заполнение поля отделение и дата прогноза	Отделение ДатаПрогноза	Значение в полях «Отделение» и «Дата прогноза» не заполнено	Сообщению пользователю и прерывание дальнейшей работы
FLC-M1-2	Проверка на соответствие даты прогноза и текущей даты сеанса	ДатаПрогноза	Дата прогноза меньше или равна текущей дате сеанса	Сообщению пользователю и прерывание дальнейшей работы
FLC-M1-3	Проверка на существование медицинской карты перед сбором данных	Медциинская карта	Переданная мед. карта не существует или закрыта	Сообщение пользователю и пропуск пациента
FLC-M1-3	Проверка на наличие документа госпитализации	Медицинская карта	По переданной мед. карте не найден действительный документ госпитализации	Сообщение пользователю и пропуск пациента

FLC-M1-4	Проверка на наличие признака для диагноза в модели	Диагноз	По переданному диагнозу не нашлось соответствующего признака в модели машинного обучения	Запись пропущенного диагноза в файл на сервере «missing_diagnosis_model_interval_hosp.txt»
----------	--	---------	--	---

4.4. Тестирование модуля организации очереди пациентов на операции

Тестирование данного модуля было разбито на 2 части: тестирование интерфейсной части и проверка работы веб-сервиса. Для тестирования интерфейсной части были составлены отдельные требования к форматно-логическому контролю – для проверки работы документа «Изменение очереди на операцию» и непосредственно работы главной формы модуля.

На уровне документа «Изменение очереди на операцию» соблюдается форматно-логический контроль, который обеспечивает корректность передаваемых данных (см. табл. 27).

Таблица 27

Форматно-логический контроль данных в модуле документа «Изменение очереди на операцию»

Код ФЛК	Наименование ФЛК	Проверяемые параметры	Причины неуспешности прохождения данных ФЛК	Результат в случае фиксации нарушения ФЛК
FLC-M2-EDIT-1	Проверка поля «Рейтинг»	Рейтинг	Если рейтинг = 0	Не учитывать пациента в рейтинге
FLC-M2-EDIT-2	Проверка поля «Номер в очереди» на ...	НомерВОчереди	Тип изменения = «изменение» И текущий номер в очереди ...	Поместить пациента в конец очереди

	... максимально допустимое значение		... больше, чем текущее количество пациентов очереди	
FLC-M2-EDIT-3	Проверка возвращаемого значения вероятности выздоровления пациента	Вероятность выздоровления	Вероятность выздоровления не заполнена	Сообщение пользователю и помещению пациента в конце очереди
FLC-M2-EDIT-4	Проверка возвращаемого значения периода пребывания в стационаре	Период пребывания в стационаре	Период пребывания в стационаре не заполнен	Присвоить значение по умолчанию «от 5 до 14 дней»
FLC-M2-EDIT-5	Проверка наличия значения в поле «Состояние»	Состояние	Значение в поле «Состояние» не заполнено	Присвоить значение по умолчанию «удовлетворительно»
FLC-M2-EDIT-6	Проверка наличия значения в поле «Срочность поступления»	Срочность поступления	Значение в поле «Срочность поступления» не заполнено	Присвоить значения по умолчанию «планово»
FLC-M2-EDIT-7	Проверка заполнения поля «Причина»	Причина	Если тип изменения очереди = «изменение» ИЛИ «исключение»	Сообщение пользователю и прерывание дальнейшей работы

FLC-M2- EDIT-8	Проверка существования основного документа операции «тмб_ОчередьНаОперацию»	ДокументОчередьНаОперацию	Если документа не существует (очередь не создана)	Создать новый документ «тмб_ОчередьНаОперацию» и продолжить запись данных по пациенту в него
FLC-M2- EDIT-9	Проверка участия медицинской карты в выбранной очереди при изменении или исключение пациента	МедицинскаяКарта, ДокументОчередьНаОперацию	Если тип изменения очереди = («изменение» ИЛИ «исключение») И медицинская карта не зарегистрирована в очереди	Сообщение пользователю и прерывание дальнейшей работы
FLC-M2- EDIT-10	Проверка наличия доступных значений по ключу «ПрогнозированиеВероятностиВыздоровления_ПоказателиЗдоровья»	Документ «Регистрация доступных значений»	Документа с указанным ключом нет ИЛИ пустой	Сообщение пользователю и прерывание дальнейшей работы

На уровне формы был реализован следующий форматно-логический контроль (см. табл. 28).

Форматно-логический контроль данных в модуле формы обработки очередей на операции

Код ФЛК	Наименование ФЛК	Проверяемые параметры	Причины неуспешности прохождения данных ФЛК	Результат в случае фиксации нарушения ФЛК
FLC-M2-1	Доступность кнопок управления	Операция	Поле «Операция» не заполнено	Отключить доступность кнопок управления
FLC-M2-2	Обработка кнопок управления «Исключить из очереди», «Разместить в очереди на определенное место», «Внести показатели здоровья»	Медицинская Карта	Не выбрана строка в динамическом списке, либо поле «МедицинскаяКарта» не заполнено	Сообщение пользователю и прекращение дальнейшей работы
FLC-M2-3	Проверка на наличие достаточного количества показателей здоровья	Медицинская Карта, ПоказателиЗдоровья	По медицинской карте не зарегистрированы показатели здоровья	Сообщение пользователю и активация ручного добавления в очередь
FLC-M2-4	Проверка медицинской карты на статус	Медицинская Карта	Медицинская карта закрыта	Сообщение пользователю и прекращение дальнейшей работы

FLC-M2-5	Проверка на наличие пациента в рейтинге при добавлении	Медицинская Карта	Пациент уже участвует в рейтинге	Сообщение пользователю и прекращение дальнейшей работы
FLC-M2-6	Проверка на нахождение в стационаре	Медицинская Карта	Пациент не находится в стационаре	Сообщение пользователю и ручное добавления в очередь
FLC-M2-7	Проверка на печать	Список текущих пациентов	Количество текущих пациентов равно нулю	Сообщение пользователю о невозможности сформировать печатный документ

Также в рамках данного этапа была протестирована работа веб-сервиса на стороне 1С, позволяющего получать список очереди на операцию из сторонних источников с помощью метода GET. На уровне веб-сервиса соблюдается форматно-логический контроль, который обеспечивает корректность передаваемых данных (см. табл. 29).

Форматно-логический контроль данных в HTTP-сервисе «tmb_QueueSurgery»

Код ФЛК	Наименование ФЛК	Проверяемые параметры	Причины неуспешности прохождения данных ФЛК	Результат в случае фиксации нарушения ФЛК
FLC-M2- HS-1	Проверка переданного параметра «SurgerySID»	SurgerySID	Если по СШП идентификатору не найден соответствующий элемент справочника «Номенклатура медицинских услуг»	Сообщение с ошибкой и прерывание дальнейшей работы
FLC-M2- HS-2	Проверка переданного параметра «TypeQueue»	TypeQueue	Если по переданному значению не найден соответствующий элемент перечисления «Типы очередей»	Сообщение с ошибкой и прерывание дальнейшей работы

ЗАКЛЮЧЕНИЕ

Процесс выполнения выпускной квалификационной работы в рамках разработки подсистемы триажа пациентов на операции был разбит на три глобальных этапа: ознакомление с рабочим процессом, постановка задачи на разработку, реализация поставленных задач, документирование полученных результатов

Первый этап – ознакомление с рабочим процессом. Данный этап включал в себя предварительную подготовку к работе, а именно изучение внутренней структуры предприятия, разбор регламента и соглашения по разработке программного обеспечения, изучение процесса групповой разработки прикладных решений, прохождение вводных инструктажей. На данном этапе были изучены внутренние правила по написанию программного кода.

Второй этап заключался в постановке задачи на разработку подсистемы. Для выявления требований был опрошен медицинский персонал, который в дальнейшем будет работать с разрабатываемой подсистемой и на основании интервью, были сформулированы пользовательские требования, которые отражены с помощью диаграммы дерева функций, а выявленные роли были отображены в контекстной диаграмме.

Третий этап включал в себя два важных аспекта функционирования информационной системы: проектирование и реализация.

Первый аспект – проектирование подсистемы включал в себя анализ и разработку различных спецификаций к проектируемой системе. На данном этапе должны быть сформулированы перечни специфических особенностей проектируемой системы, а также разработаны диаграммы, отражающие ключевые моменты в процессе жизнедеятельности системы. Также были подобраны технологии и обсуждены цели и задачи каждого компонента системы.

Второй аспект, подразумевал под собой создание моделей машинного обучения, разработку пользовательского интерфейса и программную реализацию всех компонентов. Для построения моделей машинного обучения

был произведен сбор данных с рабочих баз ОКБ-1, на основе которых происходило обучение запланированных моделей. Полученные модели были размещены на выделенном виртуальном сервере, вне контура МИС. Далее, на основе на предыдущего этапа проектирования разрабатывалась подсистема, обладающая, необходимой в рамках поставленных задач, функциональностью.

Четвертый этап был отведен для документирования полученных результатов.

Заключительными этапами разработки являются внедрение и эксплуатация продукта. Поскольку данная подсистема является частью единой большой системы, от которой зависит множество факторов, влияющих на процессы внутри медицинских учреждений, то вопрос об интеграции требует тщательного анализа и проверок со стороны квалифицированных экспертов.

По окончании выполнения работ можно сделать выводы о достижении предварительно поставленных целей. Благодаря разработанной системе цифровая медицина Тюменской области получила собственный инструмент, решающий индивидуальные задачи планирования работы отделения и организации очередей пациентов на оперативные вмешательства.

По теме выпускной квалификационной работы была написана статья и принята к публикации в межвузовском научном сборнике «Математическое и информационное моделирование» (входит в РИНЦ), выпуск 19.

БИБЛИОГРАФИЧЕСКИЙ СПИСОК

1. Указ Президента Российской Федерации "О национальных целях и стратегических задачах развития российской федерации на период до 2024 года" от 07.05.2018 № 204 — Режим доступа: URL: http://www.consultant.ru/document/cons_doc_LAW_297432/ (28.05.2021)
2. McKinney W. Python for data analysis: Data wrangling with Pandas, NumPy, and IPython. – " O'Reilly Media, Inc.", 2012.
3. Асатрян А., Голиков А. Методическое пособие по эксплуатации крупных информационных систем на платформе «1С:Предприятие 8». – 2 изд. – М.: 1С-Паблишинг, 2017. – 331 с.
4. Вендров А. CASE-технологии. Современные методы и средства проектирования информационных систем. – М.: Финансы и статистика, 2005.
5. Профессиональная разработка в системе «1С:Предприятие 8». Издание 2 / Ажеронок В.А., Под ред. Радченко М.Г. – 2 изд. – М.: 1С-Паблишинг, 2012. – 1400 с.
6. Радченко М., Хрусталева Е. 1С:Предприятие 8.3. Практическое пособие разработчика. Примеры и типовые приемы. – М.: 1С-Паблишинг, 2013. – 965 с.
7. Разработка управляемого интерфейса / Ажеронок В.А., Островерх А. В., Радченко М. Г., Хрусталева Е. Ю., – М.: 1С-Паблишинг, 2010. – 723 с.
8. Международная статистическая классификация болезней и проблем, связанных со здоровьем (10-й пересмотр) // Министерство здравоохранения Российской Федерации (НСИ). URL: <https://nsi.rosminzdrav.ru/#!/refbook/1.2.643.5.1.13.13.11.1005/version/2.18> (дата обращения: 21.05.2021).
9. ASGI-сервер Uvicorn. URL: <https://www.uvicorn.org/> (дата обращения: 15.04.2021).
10. FastAPI // Github. URL: <https://github.com/tiangolo/fastapi> (дата обращения: 15.04.2021).

11. Httptool // Github. URL: <https://github.com/MagicStack/httptools> (дата обращения: 15.04.2021).
12. IBM Cloud Pak for Data // IBM. URL: <https://www.ibm.com/ru-ru/products/cloud-pak-for-data> (дата обращения: 20.03.2021).
13. LabelEncoder // Scikit-learn. URL: <https://scikit-learn.org/stable/modules/generated/sklearn.preprocessing.LabelEncoder.html> (дата обращения: 02.04.2021).
14. Pandas // Pydata. URL: <https://pandas.pydata.org/> (дата обращения: 01.04.2021).
15. Python object serialization Pickle // Python Software Foundation. URL: <https://docs.python.org/3/library/pickle.html> (дата обращения: 21.04.2021).
16. RabbitMQ. URL: <https://www.rabbitmq.com/> (дата обращения: 01.05.2021).
17. The Collaboration Platform for API Development // Postman. URL: <https://www.postman.com/> (дата обращения: 25.04.2021).
18. Uvloop // Github. URL: <https://github.com/MagicStack/uvloop> (дата обращения: 15.04.2021).
19. XGBoost Documentation // Read the Docs. URL: https://xgboost.readthedocs.io/en/release_0.90/ (дата обращения: 23.04.2021).
20. Групповая разработка // 1С:Предприятие 8. URL: http://v8.1c.ru/overview/Term_000000603.htm (дата обращения: 20.04.2021).
21. Нотации "Процесс" и "Процедура" // Документация Business Studio. URL: https://www.businessstudio.ru/wiki/docs/current/doku.php/ru/csdesign/bpmodeling/process_procedure (дата обращения: 03.05.2021).
22. Обзор системы «1С:Предприятие 8» // 1С. URL: <https://v8.1c.ru/tekhnologii/overview/> (дата обращения: 01.06.2021).

Диagramмы распределения значений показателей здоровья модели прогнозирования вероятности выздоровления

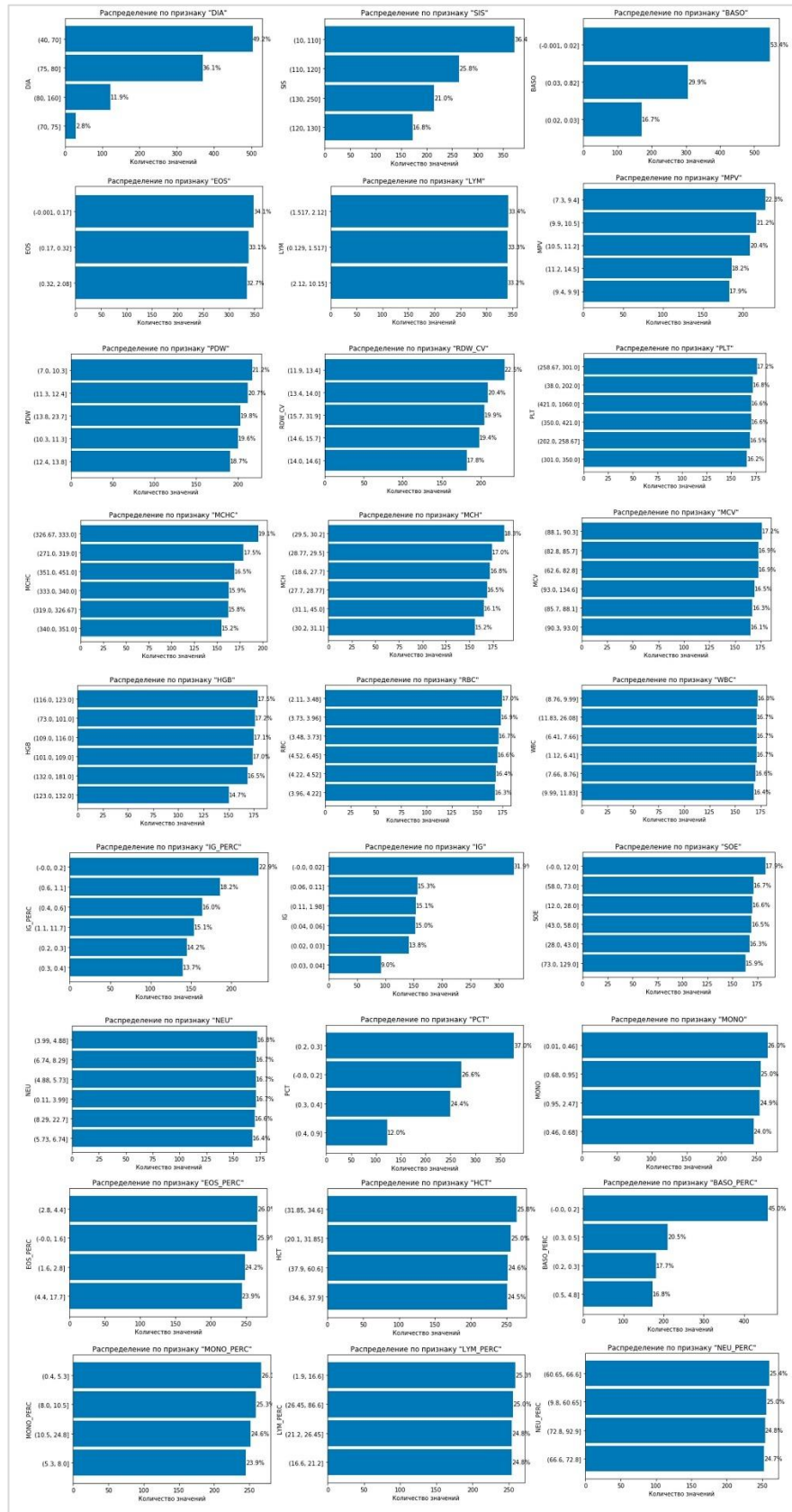

Алгоритм добавления пациента в очередь на операцию

